

Proiect „Pentru o Dunăre cu malurile curate”

RAPORT DE CERCETARE PRELIMINARĂ LA NIVEL LOCAL

Managementul deșeurilor și dezvoltarea ecoturismului pe malul Dunării

”ECORUTA DUNĂREANĂ - JUDEȚUL GIURGIU”

2023

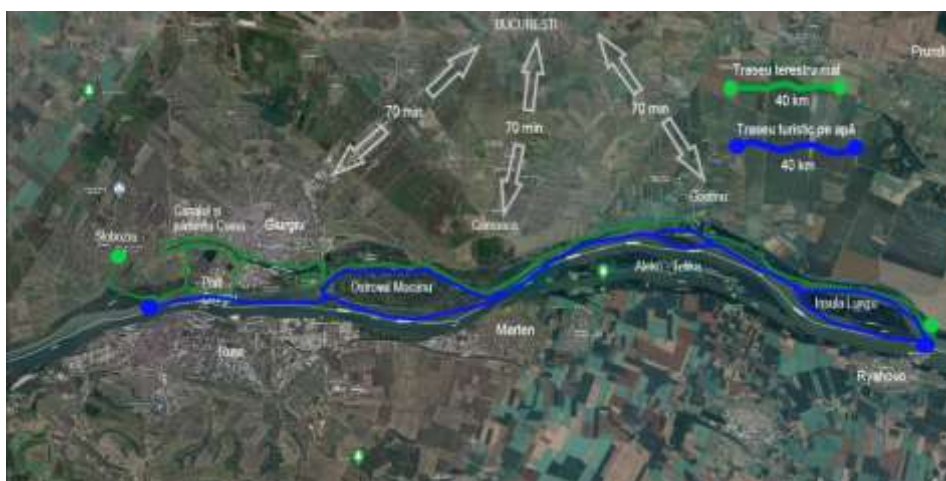

Proiect derulat de



Cu sprijinul



CUPRINS

1. Introducere3
 2. Context și metodologie3
 - 2.1. Context general3
 - 2.1.1. Managementul deșeurilor4
 - 2.1.2. Dezvoltarea ecoturismului11
 - 2.2. Scopul cercetării și Ecoruta Dunăreană16
 - 2.3. Metodologiile utilizate pentru colectarea și analiza datelor18
 3. Managementul deșeurilor Ecoruta Dunăreană20
 - 3.1. Problematika managementului deșeurilor pe traseu20
 - 3.2. Părți interesate în managementul deșeurilor la nivel local28
 4. Dezvoltarea ecoturismului Ecoruta Dunăreană30
 - 4.1. Problematika dezvoltării ecoturismului30
 - 4.2. Părți interesate în dezvoltarea ecoturismului la nivel local40
 5. Concluzii43
- Anexa 1 -Rezultate sondaj „Pentru o Dunăre cu malurile curate”46

Proiect derulat de



Cu sprijinul



1. Introducere

Acest Raport de cercetare preliminară vizează dezvoltarea ecoturismului pe traseul "Ecoruta Dunăreană - județul Giurgiu" (Slobozia - Giurgiu - Oinacu - Gostinu - Prundu Insula Lungu realizat pe malul Dunării) în cadrul proiectului "Pentru o Dunăre cu malurile curate" implementat de Asociația Mai Mult Verde în parteneriat cu Fundația TERRA Mileniul III.

Scopul principal al proiectului îl constituie responsabilizarea autorităților locale prin activarea și implicarea civică a cetățenilor din orașul Giurgiu și localitățile de pe traseul ecoturistic, zonele riverane, în acțiuni de advocacy în vederea îmbunătățirii serviciilor publice de salubritate pe malurile Dunării.

Obiectivele asumate în cadrul proiectului sunt:

1. Crearea unui model de bune practici de valorificare durabilă a segmentului de mal riveran Dunării între Slobozia - Giurgiu - Oinacu - Gostinu - Prundu - Insula Lungu.
2. Mobilizarea comunității locale printr-o campanie de informare, educare și participare la luarea deciziilor publice.
3. Promovarea modelului de bune practici de valorificare durabilă a segmentului vizat pe agenda autorităților locale și centrale responsabile de administrarea sa.

Proiectul este finanțat prin programul Active Citizens Fund România, finanțat de Islanda, Liechtenstein și Norvegia prin Granturile SEE 2014-2021 și susținut de Lidl România în cadrul strategiei internaționale în domeniul plasticului REset Plastic.

Ecoruta Dunăreană este prima inițiativă de valorificare durabilă, sub forma turismului de natură, a patrimoniului natural pe care îl oferă malul Dunării de-a lungul județului Giurgiu, dar și a insulelor / ostroavelor dunărene din segmentul propus.

Raportul de cercetare cuprinde date prelucrate și prezentate din două perspective: managementul deșeurilor și dezvoltarea ecoturismului pe malul Dunării. În esență, relația managementul deșeurilor - ecoturism este biunivocă: nu se pot dezvolta trasee ecoturistice de succes într-un spațiu infestat de deșeuri necontrolate, turismul nesustenabil poate fi generator de deșeuri.

2. Context și metodologie

2.1. Context general

"Patrimoniul natural este o moștenire, un dar care este o resursă naturală pentru comunitatea de azi și de mâine. Comunitatea are responsabilitatea de a o pune în valoare (pentru că patrimoniul natural poate deveni focusul de dezvoltare) și de a o proteja!

Alexandru Gheorghe - Arhitect peisagist, Giurgiu

Proiect derulat de



Cu sprijinul



Argument¹

În ciuda potențialului ecoturistic al segmentului riveran propus Slobozia - Giurgiu - Gostinu - Oinacu - Prundu - Insula Lungu din vecinătatea orașului, malul Dunării arată ca un depozit de deșeuri necontrolat, iar giurgiuvenii duc o lipsa acută de spații verzi și zone de natură și agrement. Primăria orașului Giurgiu și cea a Comunei Gostinu nu au dreptul să intervină asupra apei, a plajelor și a întregului areal de pădure deoarece se află în administrarea altor instituții: Apele Române, Romsilva, Agenția Națională pentru Aree Naturale Protejate. Astfel, operatorul de salubritate colectează deșeurile doar de pe spațiul rezidențial al UAT-urilor, neavând obligația să curețe și restul. Plaja și pădurea de pe mal nu pot fi amenajate fără autorizațiile instituțiilor menționate. Deși primăriile trebuie să fie actorii principali în gestionarea deșeurilor, autoritatea și resursele financiare sunt limitate, ele neputând să livreze un sistem integrat, funcțional și sustenabil de management al deșeurilor.

Prin cooptarea mai multor organizații non-profit, grupuri de inițiativă active în sfera protecției mediului, a educației și a recreerii sănătoase și implicarea cetățenilor din comunitate într-o campanie de advocacy la nivel local și central, proiectul „Pentru o Dunăre cu malurile curate” își propune recuperarea acestui segment de mal de la starea actuală de depozite de deșeuri, la zonă recreativă, turistică, de natură și agrement.

2.1.1. Managementul deșeurilor

Problematika specifică: litteringul - aruncarea necontrolată a deșeurilor

În unele cazuri, deșeurile sunt aruncate direct în locația dată, în alte cazuri, deșeurile sunt spălate pe malurile râurilor sau pe malurile lacurilor, sau sunt transportate de vânt sau de alte condiții meteorologice. De cele mai multe ori, deșeurile sunt făcute din plastic, dar nu numai.



Aceste deșeuri dăunează mediului și sănătății oamenilor și deranjează oamenii care merg în zonă pentru recreere.

”De asemenea, aruncarea directă a gunoierului în locuri publice și abandonarea deșeurilor în locuri naturale, nu rareori pe malurile râurilor, pare a fi greu de gestionat. Aceste sarcini sunt în mare parte lăsate în seama municipalităților locale care, în general, nu au resursele și expertiza adecvate pentru a gestiona o astfel de problemă complexă.”²

¹ Sursa: <https://maimultverde.ro/proiecte/pentru-o-dunare-cu-malurile-curate/>

² Sursa: Implementation of the Danube River Basin Management Plan – Action 5 and Action 7, 2019
https://waterquality.danube-region.eu/wp-content/uploads/sites/13/sites/13/2019/09/DMRS_PA4_A5_A7_final_corrected.pdf

Expunerea comunităților din proximitatea Dunării la practicile ilegale de aruncare a deșeurilor, asociate cu ineficiența programelor de colectare a deșeurilor, constituie o problemă cheie. Sunt cantități uriașe de deșeuri necolectate, aruncate/depozitate în mediul natural în afara statisticilor oficiale. Practicile de aruncare a deșeurilor par a fi serios subestimate în absența unor date complete despre acest fenomen.

Pentru o **dezvoltare durabilă a unei comunități** este nevoie de armonizarea a patru piloni importanți:

- Documente strategice;
- Legislație;
- Mecanisme suport;
- PRACTICI.

Principalele documente strategice locale ce vizează dezvoltarea durabilă și managementul deșeurilor în segmentul Slobozia - Giurgiu - Oinacu - Gostinu - Prundu - Insula Lungu aflat pe malul Dunării sunt:

- *Strategia de Dezvoltare a Județului Giurgiu pentru perioada 2021 - 2027*³
 - M5.1.2. Managementul durabil al apei - 5.1.2.3. Monitorizarea și controlul deversărilor necontrolate de poluanți și deșeuri;
 - M5.1.4. Gestionarea eficientă a deșeurilor - 5.1.4.1. Acțiuni de prevenire a generării deșeurilor și reducerea cantității acestora.
- *Planul județean de gestionare a deșeurilor în județul Giurgiu (2020 - 2025)*⁴
 - Din datele prezentate se observă că, gradul de acoperire cu servicii de salubritate în județul Giurgiu este într-o continuă creștere în perioada de analiză. Conform datelor prezentate, toate unitățile administrativ-teritoriale din județ au încheiate contract de salubritate, deci se poate afirma că în anul 2019, întreaga populație a beneficiat de servicii de salubritate.
- *Strategia de Dezvoltare Durabilă a Municipiului Giurgiu pentru perioada 2020 - 2027*⁵ - direcția de acțiune Infrastructură, urbanism și mediu :
 - Proiect propus: Acțiuni de ecologizare a malurilor Dunării și canalelor aferente de pe teritoriul mun Giurgiu și dezvoltarea unui sistem de management al deșeurilor.
- *Strategia de Dezvoltare Locală a Comunei Oinacu Județul Giurgiu 2021*
 - Prioritatea 2 - Dezvoltare durabilă a comunității prin implementarea de măsuri de protecție a mediului: dezvoltarea sistemului de colectare selectivă a deșeurilor și dezvoltarea sistemului local de reciclare și valorificare a deșeurilor colectate selectiv la nivelul comunei.
- *Strategia de Dezvoltare Locală a Comunei Goștinu**
- *Strategia de Dezvoltare Locală a Comunei Slobozia**
- *Strategia de Dezvoltare Locală a Comunei Prundu**

³ Sursa: <https://cigiurgiu.ro/strategia-de-dezvoltare-a-judetului-giurgiu-2021-2027-2/>

⁴ Sursa: <https://cigiurgiu.ro/wp-content/uploads/2020/11/Plan-județean-de-gestionare-a-deșeurilor-2020-2025.pdf>

⁵ Sursa: https://primariagiurgiu.ro/avn_proiecte/strategia-de-dezvoltare-durabila-a-municipiului-giurgiu-pentru-perioada-2020-2027/

Proiect derulat de



Cu sprijinul



- *Strategia de dezvoltare locală plasată sub responsabilitatea comunității 2016 - 2023 - Asociația „Giurgiu - Tradiția Pescuitului Dunărean”*

*Notă: consultantul nu a avut acces la aceste documente

Legislație

LEGE nr. 107 din 25 septembrie 1996 legea apelor (actualizată)

- Art 16, alin (1) lit c) aruncarea sau introducerea în orice mod, în albiile cursurilor de apă, în cuvele lacurilor sau ale bălților, în Marea Neagră și în zonele umede, precum și **depozitarea pe malurile acestora a deșeurilor de orice fel;**
- Art 16, alin (2) În zonele de protecție instituite potrivit prezentei legi sunt interzise depozitarea gunoaielor și deșeurilor de orice fel, precum și depozitarea sau folosirea de îngrășăminte, pesticide ori alte substanțe periculoase.
- Articolul 87 Constituie contravenții în domeniul apelor următoarele fapte, dacă nu sunt săvârșite în astfel de condiții încât, potrivit legii penale, să fie considerate infracțiuni: ... 59) **neluarea de către autoritățile administrației publice locale de măsuri operative privind amenajarea locurilor speciale pentru depozitarea deșeurilor de orice fel;**

Cadrul normativ - Gestiunea deșeurilor

- Gestionarea tuturor categoriilor de deșeuri se va realiza cu respectarea strictă a prevederilor Legii 17/2023 pentru aprobarea OUG nr. 92/2021 privind regimul deșeurilor.
- Deșeurile generate vor fi depozitate temporar pe tipuri și categorii, fără a se amesteca.
- Ierarhia deșeurilor se aplică, după cum urmează:
 - o prevenirea;
 - o pregătirea pentru reutilizare;
 - o reciclarea;
 - o alte operațiuni de valorificare, de exemplu valorificarea energetică;
 - o eliminarea.
- Aprovizionarea cu materii prime și materiale auxiliare se va face astfel încât să nu se creeze stocuri care prin depreciere să ducă la formarea de deșeuri.
- Titularul trebuie să se asigure că toate deșeurile sunt stocate temporar în zone special amenajate.
- Asigurarea condițiilor necesare pentru stocarea temporară, separată a diferitelor categorii de deșeuri periculoase, în funcție de proprietățile fizico-chimice, de compatibilități și de natura substanțelor de stingere care pot fi utilizate pentru fiecare categorie de deșeuri în caz de incendiu.
- Stocarea tuturor produselor sau deșeurilor solide sau lichide susceptibile să provoace poluarea mediului se va face pe suprafețe impermeabile, menținute în bună stare și care garantează imposibilitatea infiltrării poluanților în sol.
- desemnarea unei persoane din rândul angajaților proprii care să urmărească și să asigure îndeplinirea obligațiilor prevăzute de Legea 17/2023 pentru aprobarea OUG nr. 92/2021 sau delegarea acestei obligații unei terțe persoane. Persoanele desemnate trebuie să fie instruite în domeniul gestiunii deșeurilor, inclusiv a deșeurilor periculoase, ca urmare a absolvirii unor cursuri de specialitate.

Proiect derulat de



Cu sprijinul



- Titularul activității va încheia contracte cu operatori autorizați pentru colectarea/tratarea/ valorificarea/eliminarea deșeurilor, pentru preluarea deșeurilor rezultate din desfășurarea activităților pe amplasament.

Evidențe privind gestiunea deșeurilor

- Monitorizarea deșeurilor se va realiza lunar, pe tipuri de deșeuri generate în conformitate cu prevederile HG 856/2002 privind evidența gestiunii deșeurilor și pentru aprobarea listei ce cuprinde deșeuri, inclusiv deșeurile periculoase, modificată prin HG 210/2007.
- Gestionarea ambalajelor și a deșeurilor de ambalaje se va realiza în conformitate cu prevederile Legea 249/2015 cu modificările și completările ulterioare, privind modalitatea de gestionare a ambalajelor și a deșeurilor de ambalaje, cu modificările și completările ulterioare.
- Titularul are obligația întocmirii unui registru complet cu aspecte și probleme legate de operațiunile și practicile de management a deșeurilor de pe amplasament. Acest registru trebuie să conțină minimum de detalii cu privire la: cantitățile și codurile deșeurilor; numele transportatorului deșeurilor și detaliile de atestare și de autorizare ale acestuia; confirmarea scrisă privind acceptarea și eliminarea/recuperarea oricăror transporturi de deșeuri periculoase în afara amplasamentului; detalii privind expedițiile respinse; detalii privind orice amestecare a deșeurilor.
- Titularul este obligat să păstreze evidența gestiunii deșeurilor cel puțin 3 ani.
- Evidența formularelor de aprobare a transportului deșeurilor periculoase și a formularelor de expediție/transport deșeuri periculoase. Formularele se păstrează și se prezintă la solicitarea organelor abilitate conform legii să efectueze controlul asupra gestionării deșeurilor periculoase.

În perioada executării lucrărilor de construcții se elaborează Planul de gestiune a deșeurilor ce va ține cont inclusiv de următoarele aspecte: nu se vor forma stocuri de deșeuri în zona șantierului; deșeurile de pământ și pietre rezultate din amenajarea terenului vor fi reutilizate pe cât posibil; surplusul va fi încărcat direct în mijloace de transport și valorificate/eliminate în locații autorizate; toate deșeurile vor fi colectate pe categorii, fără a se amesteca, fiecare categorie de deșeu va fi preluată de un operator autorizat, cu respectarea cerințelor legale; se va asigura trasabilitatea deșeurilor; existența unui registru de evidența deșeurilor pe șantier.

Mecanisme suport:

a. Rapoarte

- *Raport de mediu Planul județean de gestionare a deșeurilor PJGD 2020 - 2025⁶*

⁶ Sursa:

[http://213.177.9.186/portal/giurgiu/cj/Stiri.nsf/All/300387F1FC762100C22586570043EEDE/\\$FILE/RAPORT%20MEDIU_PJGD%20Giurgiu_var%20draft..pdf](http://213.177.9.186/portal/giurgiu/cj/Stiri.nsf/All/300387F1FC762100C22586570043EEDE/$FILE/RAPORT%20MEDIU_PJGD%20Giurgiu_var%20draft..pdf)

- *Apele de suprafață și subterane* - În prezent principală sursă de poluare a apelor o reprezintă gestionarea necorespunzătoare a deșeurilor și abandonarea ilegală a deșeurilor;
- *Sol și subsol* - Din punct de vedere al protecției solului și subsolului, există și alte surse care pot conduce la un impact negativ asupra solului: modul în care se desfășoară sistemul de gestionare actuală a deșeurilor municipale, precum și abandonarea ilegală a deșeurilor; inexistența unei infrastructuri adecvate pentru gestionarea fluxurilor de deșeuri speciale (în mod specific a deșeurilor din construcții și demolări) poate afecta negativ factorul de mediu sol și subsol;
- *Ecologie și arii protejate* - Poluarea ariilor protejate datorită unui sistem de gestionare a deșeurilor inadecvat sau inexistent care poate duce la scăderea diversității biologice și la periclitatea populațiilor cu statut de conservare. **Nu au fost disponibile date relevante privind cantitățile de deșeuri eliminate de turiști în aceste zone și nici informații referitoare la sistemul de colectare și eliminare actual.**
- *Peisaj* - Efectele asupra peisajului sunt de natură vizuală, deșeurile neridicate, împrăștiate de vânt, în stare avansată de fermentare, depozitate dezordonat, creează un aspect dezagreabil cu impact major, (ex.: când sunt vizibile din tren, de pe șosele europene sau naționale, în zone comerciale, în zone dens populate sau turistice). Aspectul dezagreabil poate conduce la pierderi economice importante (legate de valoarea de tranzacționare a terenurilor în primul rând), dacă aspectele menționate se regăsesc spre exemplu în zone agroturistice sau de agrement.
- Biodiversitate (flora și fauna) - Actualul sistem de management al deșeurilor acționează asupra ecosistemelor și a biosferei atât prin poluanții gazoși degajați ca urmare a proceselor fermentative ce se desfășoară la nivelul masei de deșeuri, dar și prin contactul direct al plantelor și animalelor cu deșeurile menajere (în cazul abandonării ilegale a deșeurilor). Valorificarea redusă a deșeurilor menține presiunea de exploatare a resurselor naturale cu efecte directe negative asupra habitatelor naturale și speciilor de interes comunitar. Deșeurile menajere abandonate de turiști/vizitatori/populație locală sau depozitate în zone ce reprezintă habitate sau se intersectează cu habitatele carnivorelor mari atrag aceste specii, în special în perioadele în care resursele de hrană din mediul lor natural sunt insuficiente pentru nevoile acestora, punând în pericol turiștii și populațiile locale; în plus pot apărea devieri comportamentale ale speciilor sălbatice, astfel încât acestea să înceapă să prefere apropierea de comunitățile umane pentru accesul facil la hrană.
- *Raport de Mediu 2021 - Agenția pentru Protecția Mediului Giurgiu*⁷
 - Tendințe și prognoze privind generarea deșeurilor

⁷ Sursa: http://www.anpm.ro/web/apm-giurgiu/rapoarte-anuale1/-/asset_publisher/zx0kZaWCbnWT/content/raport-de-mediu-2021?_101_INSTANCE_zx0kZaWCbnWT_redirect=http%3A%2F%2Fwww.anpm.ro%2Fweb%2Fapm-giurgiu%2Frapoarte-anuale1%3Fp_p_id%3D101_INSTANCE_zx0kZaWCbnWT%26p_p_lifecycle%3D0%26p_p_state%3Dnormal%26p_p_mode%3Dview%26p_p_col_id%3Dcolumn-2%26p_p_col_count%3D1&redirect=http%3A%2F%2Fwww.anpm.ro%2Fweb%2Fapm-giurgiu%2Frapoarte-anuale1%3Fp_p_id%3D101_INSTANCE_zx0kZaWCbnWT%26p_p_lifecycle%3D0%26p_p_state%3Dnormal%26p_p_mode%3Dview%26p_p_col_id%3Dcolumn-2%26p_p_col_count%3D1

- În ceea ce privește generarea deșeurilor pe raza județului, având în vedere fluctuațiile informațiilor (atât cantitativ, cât și calitativ) transmise de către operatorii economici, nu se pot realiza prognoze și/sau face aprecieri cu privire la tendințele în acest domeniu...
 - În ceea ce privește deșeurile municipale și asimilabile, implementarea la nivelul județului a Sistemului Integrat de Management al Deșeurilor va contribui la eliminarea deșeurilor în condiții de siguranță pentru mediu și sănătatea populației, în concordanță cu legislația UE, Planul Național și Regional de Gestionare a Deșeurilor (PNGD) și Master Planul pentru deșeuri solide pentru județul Giurgiu.
- *Raport național de diagnoză privind calitatea serviciilor publice municipale - Societatea Academică Română, 2022*⁸
- Așa cum reiese din rezultate prezentului clasament în România toate reședințele de județ au dificultăți în gestionarea deșeurilor. Multe dintre aceste municipalități tratează gestionarea deșeurilor superficial, inclusiv prin nerespectarea legislației minime. Nicio reședință de județ nu s-a apropiat de punctajul maxim de 100 de puncte acordat conform metodologiei, ci maximum cumulat a fost de 70 de puncte, obținut de Sibiu și Oradea. Municipiul Giurgiu situându-se la coada clasamentului, pe locul 40 din 46 de municipii analizate.

⁸ Sursa: <https://www.tion.ro/wp-content/uploads/2022/06/6143205RaportdeDiagnoza.pdf>

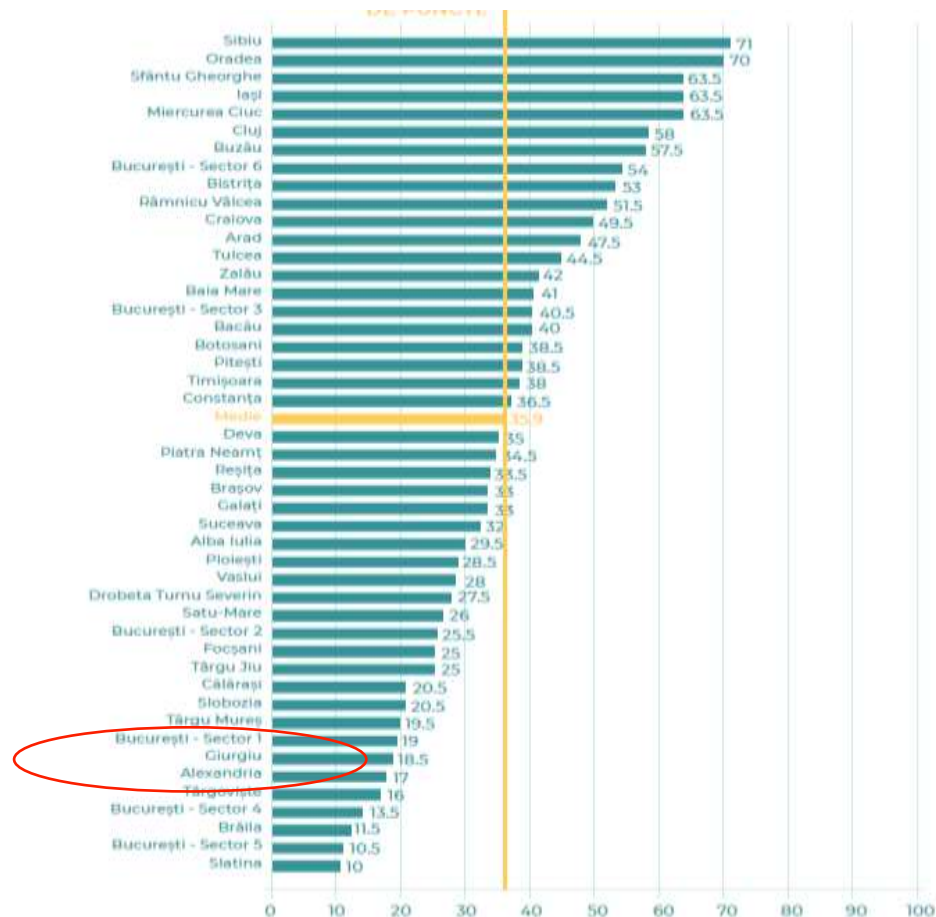

b. Mecanisme de cooperare

- Grupuri de acțiune locală GAL
 - Asociația GAL Prundu-Comana⁹ (comunele *Prundu*, *Comana*, *Colibaș*);
 - Asociația pentru Dezvoltare Rurală Giurgiu¹⁰ (comunele *Izvoarele*, *Calugăreni*, *Râsuceni*, *Găujani*, *Stănești*, *Gogoșari*, *Putineiu*, *Stoenești*, *Singureni*, *Schitu*, *Malu*, *Vedea*, *Mihai Bravu*, *Gostinu*, *Băneasa*, *Slobozia*);
- FLAG „Giurgiu - Tradiția Pescuitului Dunărean”¹¹ - parteneriat public-privat de tip LEADER (*Giurgiu*, *Baneasa*, *Calugareni*, *Daia*, *Gostinu*, *Izvoarele*, *Malu*, *Mihai Bravu*, *Oinacu*, *Putineiu*, *Rasuceni*, *Schitu*, *Singureni*, *Slobozia*, *Stanesti*, *Stoenesti*)

Practici

Malurile Dunării dintre localități sau din periferie sunt ale nimănui. Fără fonduri pentru ecologizare, utilaje speciale, colectare separată și autorități care să dea amenzi, zonele verzi sunt sortite să rămână rampe de gunoi. *”Trimiteam tot felul de sesizări, iar primăria ne*

⁹ Sursa: <https://galprunducomana.ro/>

¹⁰ Sursa: <http://www.adrgiurgiu.ro/index.php?url=stiri>

¹¹ Sursa: [https://flag-](https://flag-giurgiu.ro/#:~:text=FLAG%20%2C%2CGiurgiu%20%E2%80%93%20Tradi%C5%A3ia%20Pescuitului,%2C%20apoli)

[giurgiu.ro/#:~:text=FLAG%20%2C%2CGiurgiu%20%E2%80%93%20Tradi%C5%A3ia%20Pescuitului,%2C%20apoli](https://flag-giurgiu.ro/#:~:text=FLAG%20%2C%2CGiurgiu%20%E2%80%93%20Tradi%C5%A3ia%20Pescuitului,%2C%20apoli)
[c%C4%83%20%C5%9Fi%20non%2Dprofit.](https://flag-giurgiu.ro/#:~:text=FLAG%20%2C%2CGiurgiu%20%E2%80%93%20Tradi%C5%A3ia%20Pescuitului,%2C%20apoli)

Proiect derulat de

Cu sprijinul



trimitea către Apele Române, Apele Române către Romsilva și tot așa. Există un hățiș birocratic și o lipsă de comunicare între aceste instituții", a declarat Marta Popescu, Asociația Mai Mult Verde.¹²

"Zeci de mii de tone de deșuri rămân, anual, necolectate în județele riverane Dunării, menționează rezultatele unui Raport privind situația gestionării deșeurilor în județele dunărene, realizat de Asociația Mai Mult Verde, alături de Federația Asociațiilor de Dezvoltare Intercomunitară... "Din păcate, nu există o rețetă perfectă, problemele sunt diferite în fiecare localitate, însă noi credem cu tărie că, prin colaborarea între autorități, asociații, grupuri de inițiativă și cetățeni, putem ajunge la peisaje/ape în care fauna predominantă nu este deșeurul. Pentru a rezolva problema poluării apelor Dunării este nevoie de acțiuni pe mai multe planuri: pe de o parte, combaterea poluării cu plastic (să strângem deșeurile care există deja în ape) și, pe de alta, prevenirea acesteia, cu accent pe faptul că este mai eficient să prevenim. Aici ar trebui să se concretizeze un număr mai mare de acțiuni", a declarat, pentru AGERPRES, Marta Popescu, coordonatoarea Programului "Cu Apele Curate" din cadrul Mai Mult Verde.."¹³

2.1.2. Dezvoltarea ecoturismului

Ecoturismul, ca termen general adoptat, definește activitatea de turism care se dezvoltă pe un concept mutual agreat între consumatorii și operatorii de servicii turistice, orientat spre protejarea peisajelor naturale, a biodiversității și menținerii destinației turistice în forma naturală de acces, fără deteriorarea sau antropizarea acesteia.

Totodată, ecoturismul îmbracă diverse forme de consum turistic în respectarea conceptului inițial, precum turism de natură (Nature-based tourism), turism durabil, turism de agrement, recreațional sau educativ-cultural, dar fără un scop de masă orientat exclusiv spre profituri materiale.

Conform Organizației Mondiale a Turismului (OMT)¹⁴, ecoturismul poate fi definit ca forma de turism care întrunește următoarele caracteristici:

- principala motivație a turiștilor este observarea și aprecierea naturii și a culturii tradiționale dominante în zonele naturale
- include activități de educare și interpretare

¹² Sursa: <https://observatornews.ro/economic/comuna-de-pe-malul-dunarii-care-a-facut-rai-dintrun-dezastru-ecologic-cu-400000-de-euro-planuri-mari-de-viitor-498085.html>

¹³ Sursa: <https://www.agerpres.ro/mediu/2022/03/24/mediul-si-apele-zeci-de-mii-de-tone-de-deseuri-raman-necolectate-in-județele-riverane-dunarii-in-fiecare-an-maimultverde--890151>

¹⁴ Sursa: Strategia națională de dezvoltare a ecoturismului în România 2016-2020

<http://www.mmediu.ro/categorie/strategia-nationala-de-dezvoltare-a-ecoturismului-in-romania/186>

- de regulă, dar nu exclusiv, se adresează unor grupuri mici organizate de tur operatori sau de afaceri mici de profil din zonă
- minimizează impactul negativ asupra mediului natural și socio-cultural
- sprijină protecția zonelor naturale prin:
 - o beneficii economice comunităților locale, organizațiilor și autorităților care susțin conservarea naturii;
 - o crearea de locuri de muncă alternative și oportunități de venituri pentru comunitățile locale;
 - o creșterea gradului de conștientizare cu privire la necesitatea conservării valorilor naturale și culturale, atât în rândul localnicilor cât și al turiștilor.

„Dezvoltarea turismului durabil satisface necesitățile turiștilor prezenți și ale regiunilor-gazdă, în același timp cu protejarea și creșterea șanselor și oportunităților pentru viitor. El este văzut ca o modalitate de management a tuturor resurselor, astfel încât nevoile economice, sociale și estetice să fie pe deplin satisfăcute, menținând integritatea culturală, dimensiunile ecologice esențiale, diversitatea biologică și sistemul de viață.”¹⁵

Conform aceleiași organizații (OMT), noțiunea de turism durabil are în vedere 3 aspecte importante:

- calitate - turismul durabil impune o experiență valoroasă pentru vizitatori, îmbunătățind în același timp calitatea vieții comunității gazdă, identitatea sa culturală, reducerea sărăciei, și protejarea mediului;
- continuitate - turismul durabil asigură exploatarea optimă, continuitatea resurselor naturale pe care se bazează și păstrarea culturii comunității gazdă, cu experiențe satisfăcătoare pentru vizitatori;
- echilibru - turismul durabil asigură un echilibru între nevoile industriei turistice, ale partizanilor mediului și comunității locale, cu beneficii economico-sociale, distribuite corect, tuturor actorilor implicați.

Valorificarea cadrului natural reprezintă una dintre cerințele fundamentale ale ecoturismului. Acest enunț lasă o ușă larg deschisă unei game variate de activități, cu condiția ca acestea să respecte condițiile de mai sus. Din această perspectivă ecoturismul se interferează cu alte forme de călătorie bazate pe natură.

Beneficiile serviciilor ecoturistice sunt îndreptate și către dezvoltarea economică a comunităților locale prin activități conexe conceptului de destinație turistică specifice zonei respective (rețea de cazare la gazde, puncte de gastronomie locală, magazine cu produse locale, ghizi locali, turism ecvestru, cicloturism, turism pe apă, ateliere culturale în comunități, ghizi pentru observarea naturii), acestea devenind beneficiare directe.

Ecoturismul cuprinde concepte variate, în funcție de țară, regiune sau specific local, iar România, datorită menținerii spațiului rural conectat la natură și la ocupații agricole tradiționale, specifice comunităților rurale, a generat prin proiecte și finanțări cu fonduri europene (PNDR, LEADER) dezvoltarea turismului rural sau agroturismului ca forme integrate de ecoturism la noi în țară.

¹⁵ Sursa: Strategia națională de dezvoltare a ecoturismului în România 2016-2020

<http://www.mmediu.ro/categorie/strategia-nationala-de-dezvoltare-a-ecoturismului-in-romania/186>

Conform datelor Ministerului Agriculturii și Dezvoltării Rurale (MADR) referitoare la dezvoltarea acestor forme componente de ecoturism și distribuția lor la nivel național, observăm că județul Giurgiu este foarte puțin orientat către inițiative în domeniul dezvoltării ecoturismului și activităților asociate, situându-se la coada clasamentului.

Măsura 313 – Distribuția după tipul de acțiuni în cadrul componentei investiții în infrastructura recreațională și de primire turistică



sursa <https://www.afir.info/>

Agenția pentru finanțarea investițiilor rurale din cadrul MADR

Situația locală și națională - aspecte complementare, exemple europene

Malul Dunării ca resursă valoroasă pentru proiecte ecoturistice în sudul județului Giurgiu

Deși județul Giurgiu este riveran uneia dintre cele mai valoroase resurse de turism la nivel european, Dunărea, totuși, inițiativele și proiectele durabile orientate spre acest obiectiv sunt aproape inexistente.

Ecoruta Dunăreană propusă de Mai Mult Verde în acest proiect se bazează pe traseul de mal de Dunăre situat între localitățile Slobozia - Giurgiu - Oinacu - Gostinu - Prundu (insula Lungu) și are accentul pe zonele naturale pe care le traversează, pădurile de la malul fluviului, insulele, golfurile și ostroavele învecinate, zonele de biodiversitate și ariile naturale Ostroavele Mocanu, Mocănașu, Insula Lungu.

Proiect derulat de



Cu sprijinul



Aceste zone naturale prezintă un mare potențial de valorificare pe principiile ecoturismului prin activități specifice unei destinații de ecoturism și care generează beneficii atât operatorilor de servicii ecoturistice, turiștilor cât și comunităților locale.

Putem enumera o serie de exemple de astfel de beneficii pe care valorificarea și protejarea unei destinații ecoturistice le generează:

- noi locuri de muncă, atât în sectorul turistic, cât și în servicii conexe
- crearea unor rețele locale de servicii turistice (deja enumerate mai sus)
- consumul de produse locale agro-alimentare
- susținerea ocupațiilor meșteșugărești
- dezvoltarea infrastructurii publice
- schimbul de dinamici și proiecte / inițiative culturale locale
- protejarea constantă a zonelor naturale

Statisticile prezintă, atât la nivel european, cât și la nivel local, creșteri în primul an de valorificare de cel puțin 10% a fluxului turistic într-o zonă care promovează și menține o destinație ecoturistică, iar după maturizarea destinației ca interes în rândul consumatorilor de ecoturism sau de turism de natură, de peste 200%.

Perioada de maturizare a destinației ecoturistice este influențată simultan de o serie de factori:

- menținerea patrimoniului natural ca principalul obiectiv al ofertei destinației ecoturistice
- protejarea mediului și a biodiversității destinației ecoturistice
- managementul deșeurilor atât în zonele rezidențiale cât și în zonele naturale
- infrastructura de cazare, de vizitare, de campare sau pentru servicii de alimentație
- un program de marketing adecvat și orientat către activități turistice specifice unei destinații ecoturistice
- concepte de programe sportive sau cultural - educative defășurate în zona destinației ecoturistice
- colaborare constantă între instituții, autorități locale, organizații de profil (mediu, culturale, sportive) și operatori de servicii ecoturistice
- plan de măsuri pentru reconstrucția ecologică și creșterea biodiversității în zona naturală a destinației ecoturistice

Consumatorii europeni de turism sunt din ce în ce mai interesați de destinații turistice care evoluează în jurul obiectivelor de patrimoniu natural, cu biodiversitate bogată și un grad mare de protejare.

Studiile destinate turismului de natură și drumeție de-a lungul Dunării, realizate de Deutsche Wanderinstitut e. V.¹⁶ relevă următoarele repere:

¹⁶ Sursa: <https://www.wanderforschung.de/WF/>

- peste 55% dintre germani preferă drumeții în natură
- motivele principale: natura, mișcarea, relaxarea și liniștea
- trasee circulare, excursii de zi sau de week-end
- zone de belvedere, poteci naturale
- biodiversitate bogată, protejarea naturii

În aceleași studii sunt analizate toate țările riverane Dunării și posibilitățile de destinații turistice iar România este prezentă îndeosebi datorită patrimoniului natural, ceea ce o recomandă printre principalele destinații posibile de ecoturism de-a lungul Dunării.

Dacă pe zona de vest, între clisura Dunării și până la Drobeta-Turnu Severin, reперele naturale turistice sunt predominant muntoase (grupele din ansamblul Munții Banatului) și parcurile naturale învecinate, pe zonele centru și est reперele naturale sunt pădurile de pe mal, ostroavele și canalele din lunca Dunării, multe dintre acestea arii naturale protejate.

Această zonă este recomandată (dar nevalorificată) pentru ecorute dunărene, precum Ecoruta Dunăreană propusă în acest proiect și care va putea deveni un exemplu de bună practică, replicabil și de interes pentru consumatorii de ecoturism de-a lungul Dunării.

Exemple de bune practici de-a lungul malurilor Dunării:

- Germania - drumeții în natură, tururi de localități, atracții naturale, croaziere
- Austria - 450 km de-a lungul ambelor maluri, 41 de circuite ce permit drumeților să viziteze regiunile dunărene în ambele sensuri, excursioniștii beneficiază de marcaje și de indicatoare de traseu, puncte de belvedere, zone de campare, gazde, restaurante, obiective de patrimoniu local
- Slovacia - oferte combinate de croaziere cu drumeții locale, activități desfășurate și pe uscat, cicloturism sau excursii culturale programate pe perioada croazierei în zona de acostare
- Croația - rute tematice urbane, excursii pe drumul vinului, trasee pietonale de-a lungul Dunării
- Ungaria - călătorii pe dealurile danubiene, cu durată și de 2 săptămâni, cazare la gazde, gastronomie locală
- Serbia - traseele pietonale E4 și E7, excursii parcul natural Porțile de Fier sau Fruska Gora
- Bulgaria - drumeții la pas sau pe biciclete, oferte de circuite transfrontaliere Bulgaria - România - Serbia pe zone dunărene cu tradiții locale specifice, dar din același bagaj cultural balcanic
- Ucraina - circuite turistice în regiunea Dunării inferioare, lacuri, mlaștini și vizite în Biosfera Delta Dunării, fauna și flora explicate de ghizi locali specializați pe acest domeniu, cazare la gazde locale și gastronomie tradițională
- România* - trasee și circuite turistice pe regiunea Banatului, Clisura Dunării, Parcurile naturale Porțile de Fier, Domogled - Cerna iar la est Biosfera Delta Dunării

**Notă:* Observăm că nu există referințe de destinații / concepte turistice consacrate malurilor Dunării în România între zona muntoasă vestică, Munții Banatului și Biosfera Delta Dunării, lipsind practic 600 km, tot segmentul dintre Drobeta-Turnu Severin și Giurgeni - Hârșova de unde încep din nou proiectele de turism de natură.

Proiect derulat de



Cu sprijinul



Chiar dacă se mai regăsesc forme izolate de oferte / programe turistice în portofoliul unor operatori de turism, acestea nu reprezintă o viziune integrată într-un concept coerent destinat malurilor Dunării.

Această situație este reflectată și în harta turistică a României unde se observă că, dintre județele riverane Dunării, Olt, Teleorman, Giurgiu și Călărași au un deficit abrupt în zona economică turistică (infrastructură, obiective, servicii), comparativ atât cu celelalte județe riverane Dunării, cât și cu celelalte județe din țară, pe ultimele locuri fiind Vaslui și Giurgiu.

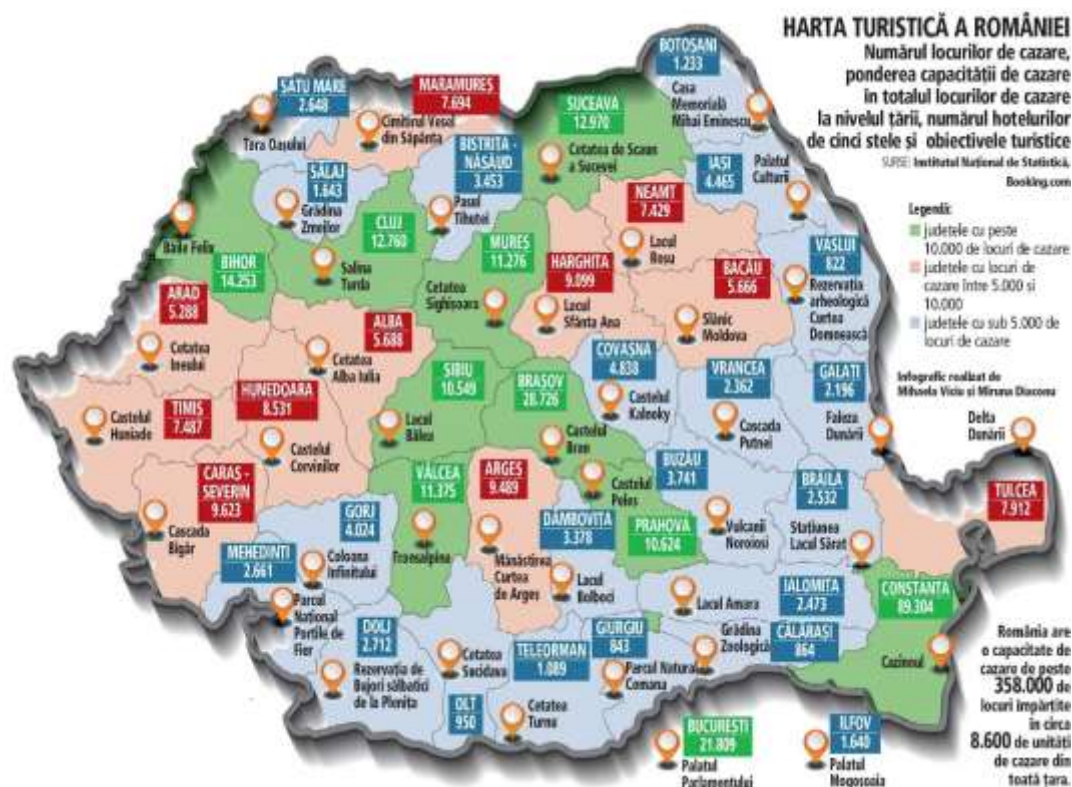

Institutul Național de Statistică <https://insse.ro/cms/ro/tags/turismul-romaniei>

Dunărea și patrimoniul natural existent de-a lungul malurilor reprezintă cele mai importante resurse economice de turism pentru comunitățile locale, urbane și rurale deopotrivă și va avea o contribuție deosebit de însemnată în creșterea calității vieții pentru aceste comunități.

Prin proiectul Ecoruta Dunăreană, organizația Mai Mult Verde împreună cu autoritățile și instituțiile locale precum și cu membrii comunităților dorește să imprime o nouă viziune asupra patrimoniului natural din zona propusă prin valorificarea acestuia pe principiile turismului durabil, ca o destinație ecoturistică de referință și generator de beneficii în comunitățile locale.

2.2. Scopul cercetării și Ecoruta Dunăreană

Scop

Proiect derulat de

Cu sprijinul



Cercetarea preliminară la nivel local are ca scop *identificarea și analiza stakeholderilor locali, precum și atitudinea acestora și a cetățenilor din comunitățile vizate față de ideea proiectului, de poluarea cu deșeuri a malurilor Dunării.*

Rezultatele cercetării vor duce la identificarea și analizarea problemelor vizavi de tematica abordată și care stau la baza elaborării setului de recomandări pentru valorificarea durabilă a zonei și a strategiei de advocacy.

Ecoruta Dunăreană

Ecoruta Dunăreană este prima inițiativă de valorificare durabilă, sub forma turismului de natură, a patrimoniului natural pe care îl oferă malul Dunării de-a lungul județului Giurgiu, dar și a insulelor / ostroavelor dunărene din segmentul propus.



Premisele de la care am pornit acest proiect sunt următoarele:

- Malul Dunării are toate calitățile pentru a deveni un reper atractiv pentru activități turistice, de agrement sau evenimente tematice;
- Raportarea comunităților riverane la malurile Dunării ca la un reper valoros, generator de beneficii locale și nu doar ca zonă de pescuit și / sau depozitare deșeuri;
- Referințe concrete și propuneri de măsuri de valorificare turistică în SDD Giurgiu pentru malul Dunării, o preocupare constantă a autorităților de a susține proiecte pentru turismul de natură în zonele verzi riverane fluviului

Ecoruta Dunăreană - realizarea unui traseu ecoturistic de-a lungul malului Dunării

Proiect derulat de



Cu sprijinul



- Ecoruta va avea o lungime de 40 km între localitățile Slobozia și Prundu, zona de mal, dar și pe apă între insule și ostroave, până la capătul estic al insulei Lungu;
- Traseul este deja existent în cea mai mare parte în zona de pădure de pe mal, dar trebuie refăcut și îmbunătățit pe anumite segmente
- Orașul Giurgiu va fi străbătut dinspre Slobozia atât în zona de port, cât și în zona dintre canalele Cama, Plantelor și Cetate apoi va continua pe lângă Ostrovul Mocanu către Comasca-Gostinu spre insula Lungu;
- Destinația Ecorutei Dunărene va fi doar pentru turismul de natură și evenimente asociate conceptului ecoturistic (cicloturism, turism ecvestru, excursii de picior, zone de campare, plimbări cu caiace între insule, evenimente sportive, educative și culturale);
- De-a lungul traseului dorim ca împreună cu administrațiile și comunitățile locale, să amenajăm mici zone de belvedere, facilități de campare și reperi signalistice la anumite distanțe stabilite de către echipa de teren;
- De asemenea, împreună cu autoritățile și instituțiile locale și județene să realizăm o strategie de protejare și supraveghere a traseului.

Schița traseu extins

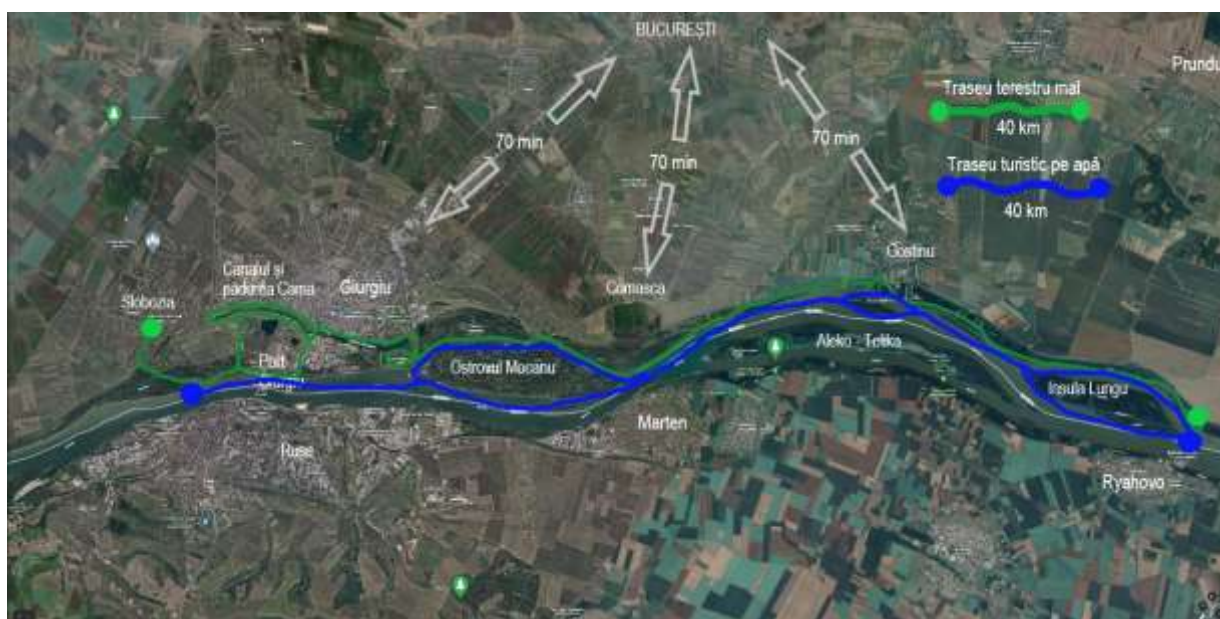

2.3. Metodologiile utilizate pentru colectarea și analiza datelor

Proiect derulat de



Cu sprijinul



Din punct de vedere metodologic pentru elaborarea cercetării preliminare la nivel local, s-a utilizat o abordare mixtă, folosind diverse metode pentru a colecta și/sau verifica informațiile corespunzătoare.

Procesul de colectare a datelor a combinat instrumente de cercetare diferite, astfel încât să existe cât mai multe date pentru fundamentarea concluziilor finale. Date relevante conținând informații cantitative și calitative au fost colectate pe baza unei combinații de metode.

În cadrul analizelor, pentru culegerea datelor necesare, s-au utilizat următoarele metode și tehnici de investigare:

- Cercetare pe documente publice;
- Aplicarea unui chestionar pentru cetățeni din zona traseului Ecoruta Dunăreană;
- Întâlniri.

Metodele de culegere calitativă a datelor utilizate în realizarea analizelor, respectiv organizarea de întâlniri, s-au realizat mixt (față în față sau online/telefonice), iar pentru aplicarea chestionarului a fost utilizat mediul digital (online).

În ansamblu, pentru elaborarea cercetării preliminare s-a urmat o serie de pași specifici:

1. Documentarea / cercetarea de birou - identificarea și analizarea documentelor/datelor relevante
 - Prin cercetarea de birou s-au identificat documentele/date relevante care au urmărit asigurarea unei abordări integrate, coerente și realiste.
2. Elaborarea instrumentelor metodologice - care au drept scop sprijinirea echipei de cercetare în colectarea informațiilor (chestionar, agende de discuții, documente centralizatoare ale informațiilor analizate sau colectate în urma întâlnirilor, alte documente, după caz). Au fost elaborate două tipuri de instrumente metodologice
 - chestionar pentru cetățeni);
 - Agendă/ghid de discuție semi-structurat.
3. Cercetarea de teren a cuprins, în principal:
 - Diseminarea și colectarea chestionarelor;
 - Participarea la întâlniri/discuții cu părți interesate.

Sondajul a fost efectuat pe baza unui chestionar auto aplicat online în perioada 10 ianuarie - 25 februarie 2023 pe un eșantion de 75 de respondenți cetățeni.

Rezultatele sondajului sunt prezentate în Anexa 1 la prezentul document.

Au avut loc întâlniri/discuții în perioada 19 ianuarie - 23 februarie 2023, problematica rezultată în urma întâlnirilor fiind cuprinsă în prezentul document. Principalele părți interesate care au participat prin reprezentanți la întâlniri/discuții sunt: UAT Municipiul Giurgiu, UAT Comuna Slobozia, UAT Comuna Oinacu, UAT Comuna Goștinu, FLAG GIURGIU - Tradiția Pescuitului Dunărean, GAL Giurgiu - Comunitate Locală Responsabilă, Romsilva

Proiect derulat de

Cu sprijinul



Giurgiu, Agenția Națională pentru Arii Protejate Giurgiu, Poliția Locală Giurgiu, Instituția Prefectului - Județul Giurgiu, Federația Asociațiilor de Dezvoltare Intercomunitară.

Pe parcursul cercetării au fost corelate toate informațiile obținute ca urmare a analizei de birou și a celor colectate pe teren de la părțile interesate cheie.

Subliniem faptul că, pe toată durata procesului de cercetare au fost organizate întâlniri permanente (fizic și online) cu echipa de proiect și consultarea acestora cu privire la validarea instrumentelor metodologice, lista entităților și persoanelor propuse a fi invitate la întâlniri, precum și cu privire la calendarul recomandat.

3. Managementul deșeurilor Ecoruta Dunăreană

3.1. Problematika managementului deșeurilor de pe traseu

Întrebați cât de poluat este malul Dunării din localitatea lor, pe o scară de la 1 (deloc) la 10 (foarte mult), un număr semnificativ de respondenți (N=46; 61,3%) au apreciat că malul Dunării din localitatea lor este poluat și foarte poluat cu deșeuri. Este de remarcat faptul că niciun respondent nu a considerat că malul Dunării nu este deloc poluat, iar aproape ¼ consideră că poluarea este moderată.

Cât de poluat cu deșeuri este malul Dunării din localitatea ta?

75 responses

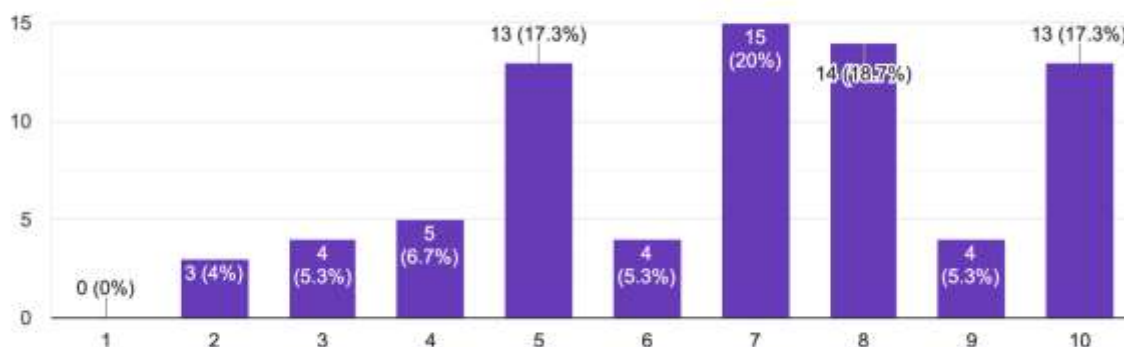

Majoritatea respondenților cred că deșeurile de pe malul Dunării sunt ori aruncate de către membrii gospodăriilor individuale (N=30; 40%), ori sunt aduse din amonte (N=21; 28%).

Proiect derulat de



Cu sprijinul



Crezi că deșeurile de pe malul Dunării sunt (75 răspunsuri)

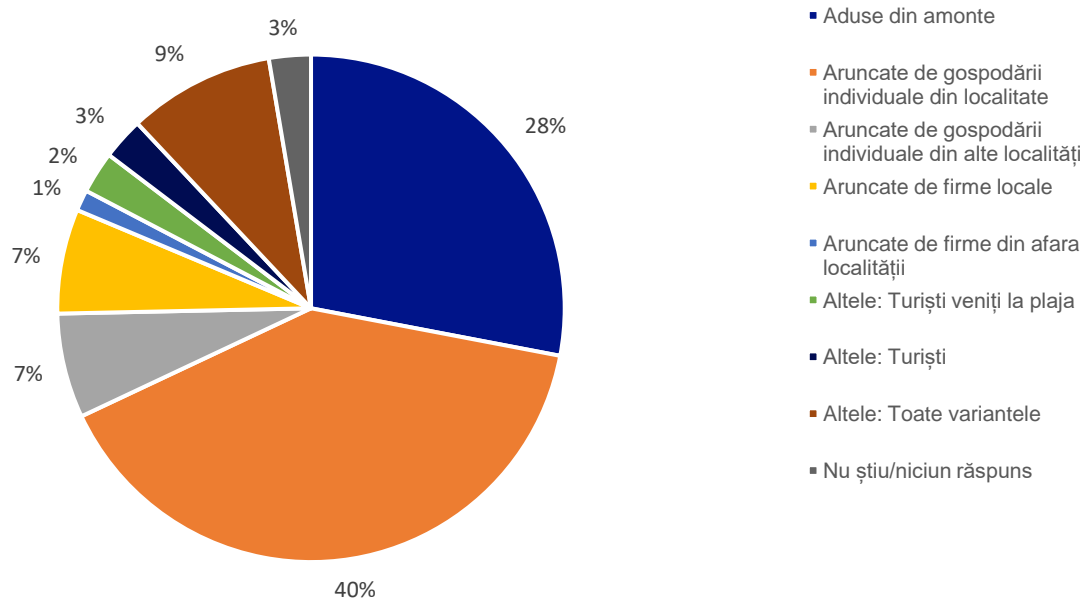

În ceea ce privește managementul integrat al deșeurilor în județul Giurgiu, există vulnerabilități de cooperare interinstituțională, în condițiile în care există litigii în instanță între UAT Județul Giurgiu și operatorul care a avut/are în administrare Centrul de Management Integrat al Deșeurilor Frățești (CMID), cunoscut ca Groapa ecologică de la Frățești (Eco Sud SRL). Consiliul Județean Giurgiu a adoptat Hotărârea 96/20.04.2021, privind aprobarea emiterii Notificării de reziliere a contractului de delegare, data stabilită de reziliere fiind 05.05.2021 și a acordat cu titlu provizoriu delegarea CMID către societatea Judserv 2020 SRL, societate care are ca actionar unic Consiliul Județean Giurgiu (HCJ 102/06.05.2021). Preluarea CMID de către S.C. JUDSERV 2020 SRL a fost suspendată până la finalizarea acțiunii în instanță.

Asociația de Dezvoltare Intercomunitară (ADI) “Management eficient pentru un județ curat” care funcționează la nivelul județului Giurgiu din 2008¹⁷, nu are un site propriu, are o pagină dezvoltată în cadrul proiectului „Sistem de management integrat al deșeurilor solide în județul Giurgiu” implementat în perioada 2009 - 2011, iar informațiile nu sunt actualizate. În aceste condiții, nu există transparență a activității acestui ADI, ceea ce a îngreunat mult accesul la date utile pentru acest raport de cercetare.

Nici din discuțiile cu reprezentanții Federației Asociațiilor de Dezvoltare Intercomunitară (FADI)¹⁸ nu s-au putut obține date relevante cu privire la activitatea ADI Giurgiu “Management eficient pentru un județ curat”.

¹⁷ Sursa: <http://www.ecogiurgiu.ro/adi.html>

¹⁸ Sursa: <https://www.federatiaadi.ro/index.php>

Proiect derulat de



Cu sprijinul



Până la finalizarea litigiului din instanță, ADI Giurgiu nu poate organiza licitație pentru operator pentru managementul deșeurilor în județ, iar fiecare UAT din județ a certificat provizoriu funcționarea operatorilor de salubritate.

Ecoruta Dunăreană va avea o lungime de 40 km între localitățile Slobozia și Prundu, zona de mal, dar și pe apă între insule și ostroave, până la capătul estic al insulei Lungu.

Municipiul Giurgiu va fi străbătut dinspre Slobozia atât în zona de port, cât și în zona dintre canalele Cama, Plantelor și Cetate apoi va continua pe lângă Ostrovul Mocanu către Comasca-Gostinu spre insula Lungu.

Parcursul traseului străbate Municipiul Giurgiu și trei comune: Slobozia, Oinacu, Gostinu și Prundu.

În figura de mai jos sunt marcate și principalele zone cu deșeuri depozitate necontrolat în, sau în proximitatea traseului Ecoruta Dunăreană.

Traseu Ecoruta Dunăreană

Proiect derulat de



Cu sprijinul



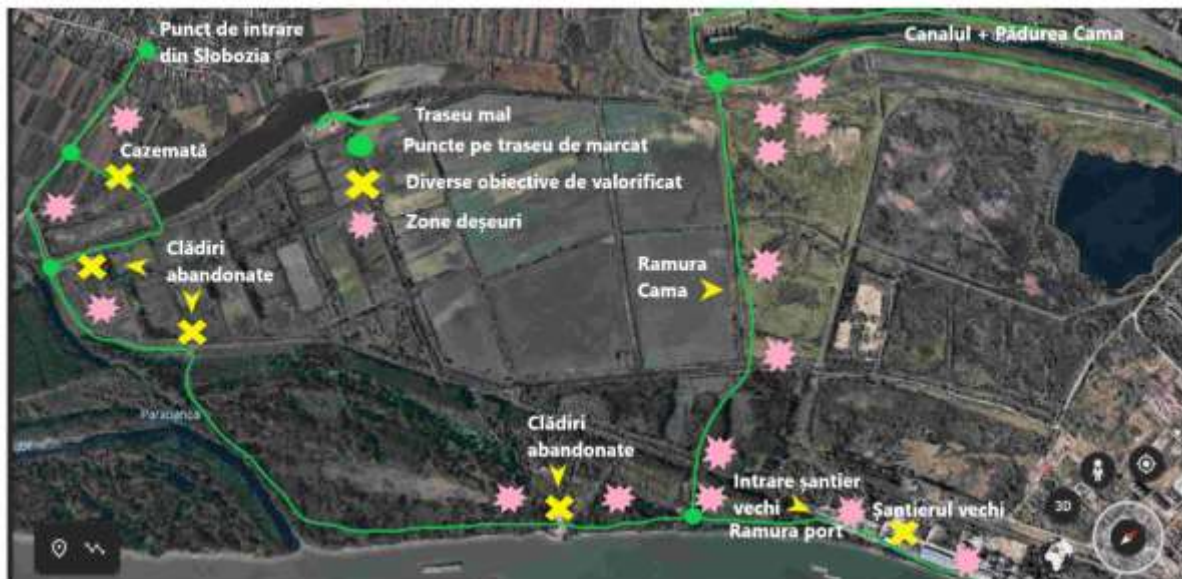

În zona Slobozia, gestionarea situației depozitării ilegale de deșeuri de către primărie poate fi considerată (prin comparație) o practică bună, din perspectiva intervențiilor asupra efectelor. În Slobozia sunt implicați beneficiari de ajutor social în prestarea de acțiuni sau lucrări de interes local, în conformitate cu prevederile Legii nr 416/2001 privind venitul minim garantat și săptămânal, se strâng deșeurile care apar pe zonă. Lunar, se desfășoară campanii de igienizare la nivelul localității.

Cele mai mari probleme (depozite de deșeuri) sunt la nivelul zonei de traseu ce străbate municipiul Giurgiu și în general zonele "nimănuși" între Slobozia și Giurgiu, dar și cele din Oinacu, Gostinu și Prundu (unde distanța față de centrul comunei este foarte mare).

În comuna Slobozia acumularea multor zone de deșeuri / depozite ilegale de-a lungul Dunării în apropiere de șantier spre Giurgiu, dar și în zona de traseu spre Pădurea Cama.

În municipiul Giurgiu sunt depozite continue de deșeuri în zonele dinspre est, spre Oinacu, spațiile de recreere, zonele de pescuit generează constant deșeuri, iar malul / faleza Dunării de lângă Căpitănia Zonală Giurgiu este spațiu de depozitare ilegală de deșeuri.

Proiect derulat de

Cu sprijinul



În comuna Oinacu infrastructură este abandonată / nevalorificată de-a lungul traseului și sunt zone de deșeuri la capătul dinspre Dunăre al comunei.

În comuna Gostinu sunt depozite de deșeuri constante, acoperite de pământ sau arse, pe plajă se amenajează în sezon terase care produc foarte multe deșeuri, zgomot, pe traseul din pădure se intră cu auto, vizitatorii campează dezorganizat și lasă sacii cu deșeuri / resturi în pădure și nu există serviciu de apă, toalete, salubritate.



Sporadic, au loc igienizări la inițiativa unor ONG-uri ce derulează proiecte dedicate (Asociația Mai Mult Verde este un exemplu de consecvență), sau la inițiativa unor entități publice (UAT-uri, Romsilva, Apele Române, Poliția de frontieră, etc.).

Din discuțiile cu părțile interesate, principalele categorii de deșeuri depozitate ilegal sunt cele care, în general, nu sunt colectate de operatorii de salubritate - materiale de construcții, elemente de mobilier, dar și deșeuri de ambalaje, deșeuri menajere etc.

Principalii furnizori de deșeuri depozitate ilegal sunt: membrii ai comunităților (cetățeni, persoane juridice) și alți cetățeni care trec prin zonă- pescari, turiști, etc. Pe malul Dunării se formează depozite de deșeuri aduse de apă, cu preponderență deșeuri de plastic.

Este de menționat că orice început de depozit de deșeuri format, dacă nu se igienizează zona, devine punct de atracție pentru depozitarea altor deșeuri.

Pe tot lanțul de intervenție pentru eliminarea depozitelor ilegale de deșeuri, principalul obstacol îl reprezintă statutul neclar al proprietăților. Multe terenuri nu sunt cadastrate, dintre cele care sunt cadastrate, multe nu sunt intabulate, nu au carte funciară (inclusiv în intravilanul municipiului Giurgiu).

Pe traseul Ecoruta Dunăreană în cele patru UAT-uri, varietatea tipurilor de proprietari/administratori de teren este mare: persoane fizice, domeniu public, Romsilva, Administrația Națională Apele Române - Direcția Apelor Argeș Vedea Sistemul De Gospodărire a Apelor Giurgiu, Compania Națională Administrația Porturilor Dunării Fluviale SA Giurgiu, Administrația Fluvială a Dunării de Jos - Secția Căi Navigabile Giurgiu, Inspectoratul Teritorial Giurgiu - Poliția de frontieră, etc.

Mai este de menționat că o bună parte din traseul ecoturistic se află în arii naturale protejate. Există constrângeri legale de utilizare a acestor terenuri, dar nu sunt puse la punct forme de compensare a proprietarilor de teren.

Proiect derulat de



Cu sprijinul



Din perspectiva prevenirii apariției fenomenului de depozitare ilegală de deșeuri, se pot identifica practici inadecvate precum:

- Educație deficitară privind respectarea regulilor, protecția mediului, pentru schimbarea mentalităților, etc.;
- Grad scăzut de cooperare inter instituțională;
- Lipsa campaniilor de conștientizare a cetățenilor privind managementul deșeurilor, în condițiile manifestării unui comportament neprietenos, iresponsabil împotriva mediului;
- Baze de date lipsă, sau netransparente;
- Rapoarte ce nu conțin informații utile și relevante (Consiliul Județean, Agenția Județeană de Protecția Mediului, Garda Națională de Mediu etc.);
- Lipsa unor mecanisme integrate de intervenție pentru o problemă complexă, care persistă de ani de zile, existând îngrijorări că nu există practic o preocupare reală a instituțiilor statului pentru rezolvare, existând prevederi confuze, incomplete care generează dispersarea responsabilităților.

Din perspectiva intervențiilor pentru stoparea fenomenului de depozitare ilegală de deșeuri, se pot identifica practici inadecvate ca:

- Sistem ineficient, uneori chiar nefuncțional de sancționare a celor care aruncă deșeuri în natură, în absența unei presiuni sociale și a mediatizării unor exemple de bune practici; din contră, fără a generaliza, există percepția că factori de decizie dau ordine pentru îngroparea deșeurilor; exemple din discuțiile avute cu părți interesate:
 - o Reprezentant poliție locală - noi identificăm locul unde s-au aruncat deșeuri în natură, dar cui să dăm amendă?
 - o Garda de Mediu încurajează sesizările, constată la fața locului prezența deșeurilor depozitate ilegal și dau amendă UAT-ului pe raza căreia s-a format depozitul; totodată, din Raportul¹⁹ pe 2022 aflăm că în județul Giurgiu, au fost propuse 923 controale pentru 2022 și s-au realizat 1659 - fără a avea acces la date intercorelate și la impactul acestor acțiuni privind protecția mediului;
 - o Reprezentant Romsilva - noi administrăm pădurea, nu terenul pe care se aruncă deșeuri, să răspundă proprietarii de teren;
 - o Reprezentant UAT - noi nu avem resurse să asigurăm supravegherea terenurilor, sau să plătim în plus operatorul de salubritate.
- Zădărnicierea unor autorități publice din cauza inactivității altora;
- Abordarea simplistă, doar de constatare *"Proprietarii terenurilor sunt principalii responsabili de gestionarea deșeurilor aflate pe proprietate"*.

În cadrul sondajului, cele mai frecvente răspunsuri la întrebarea referitoare la cum s-ar putea soluționa problema deșeurilor sunt aplicarea mai strictă a legii de către autorități (N=31; 41%), educarea cetățenilor cu privire la modul de depozitare a deșeurilor (N=23; 31%) și amenajarea de spații speciale destinate depozitării deșeurilor (N=15; 20%).

¹⁹ Sursa: Raport privind activitatea Gărzii Naționale de Mediu în anul 2022, pag. 13.
https://gnm.ro/staticdocs/Raport_activitate_GNM-2022.pdf

Cum crezi că s-ar putea rezolva situația? (75 răspunsuri)

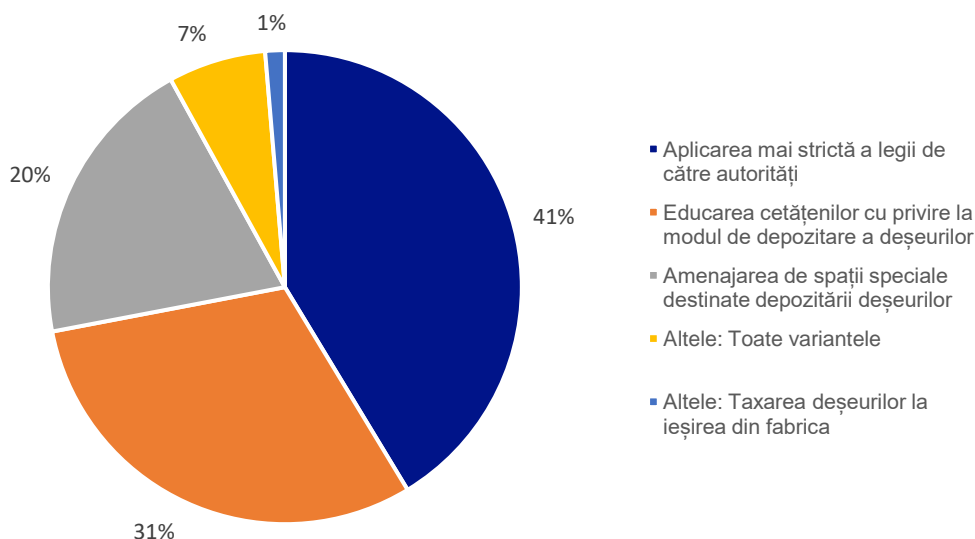

Traseul Ecoruta Dunăreană poate fi un nou început de colaborare a instituțiilor publice și de activare a comunităților vizate. În întâlnirile din cadrul proiectului cu diverși factori de decizie, se remarcă declararea sprijinului aproape unanim pentru valorificarea demersului;

- Instituția Prefetului - Județul Giurgiu - rolul nostru de monitorizare va fi exercitat în mod activ
- UAT Municipiul Giurgiu
 - o *"Susținem un spațiu de agrement adevărat într-un spațiu mirific, un traseu civilizat, pietonal, mai verde"* (Adrian Anghelescu - Primar Municipiul Giurgiu);
 - o Primarul și-a arătat deschiderea către un astfel de proiect, dar mai ales către găsirea unor soluții în ceea ce privește gestionarea deșeurilor, educația și conștientizarea populației, ca una dintre cele mai sănătoase forme de protecție a patrimoniului natural și de promovare, pe termen mediu și lung;
 - o Administratorul public al municipiului Giurgiu, a reiterat interesul pe care Primăria Giurgiu îl are față de inițiativele de mediu, a amintit de proiecte conexe, de Pădurea Comunitară Cama, dar și despre amplul proces de conștientizare din comunitate, proces lung, dar cu efecte sigure care pot include chiar și identificarea unor branduri locale;
- UAT Slobozia, UAT Gostinu, UAT Oinacu susțin demersul (UAT Prundu nu a putut fi încă contactată);
- Romsilva Giurgiu - asigurarea unui suport total și disponibilitate pentru operaționalizarea acestei rute, având în vedere că cea mai mare parte a traseului propus cuprinde fondul forestier;
- Agenția Națională pentru Aree Protejate - o inițiativă bună, dar atenție - aproape 80% din traseu traversează arii protejate;

O abordare ce vizează oportunitatea de asigurare a sustenabilității proiectului Ecotura Dunăreană a avut reprezentantul FLAG GIURGIU - Traditia Pescuitului Dunarean, în condițiile

Proiect derulat de

Cu sprijinul



În care este în curs de elaborare Strategia de Dezvoltare Locală a FLAG Giurgiu Tradiția Pescuitului Dunărean pentru perioada 2024 - 2029. Prin asigurarea unui management performant al deșeurilor în zonă, se poate asigura complementaritatea demersurilor pentru dezvoltarea ecoturismului și a pescuitului.

Analiza SWOT managementul deșeurilor Ecoruta Dunăreană

Analiza SWOT ca instrument de diagnoză din perspectiva potențialului de implementare cu succes a traseului Ecoruta Dunăreană, este folosită pentru stabilirea unui set de recomandări în gestionarea deșeurilor; vizează o diagnoză internă (puncte tari și puncte slabe) și o analiză a contextului bazată pe factori externi (oportunități și amenințări).

PUNCTE TARI	PUNCTE SLABE
<p>Finanțarea proiectului "Pentru o Dunăre cu malurile curate"</p> <p>Experiența partenerilor (Asociația MaiMultVerde și Fundația TERRA Mileniul III) în domeniu</p> <p>Istoricul de colaborare de succes al Asociației MaiMultVerde cu autoritățile publice locale și alte entități publice/private din zona vizată de proiect</p> <p>Capacitatea MaiMultVerde de colaborare în rețele de ONG-uri și de activare a comunităților</p> <p>Parteneriatul Asociației MaiMultVerde cu Apele Române</p>	<p>Partenerii în implementarea proiectului nu au avut activități constante în zonă</p> <p>Dependența de autoritățile publice locale și alte entități publice/ private din zona vizată de proiect pentru implementarea acestuia</p> <p>Accesul limitat la informații</p> <p>Durata de implementare a proiectului în condițiile unor indicatori de rezultat foarte ridicați</p>
OPORTUNITĂȚI	AMENINȚĂRI
<p>Traseu deja existent, deși nefuncțional</p> <p>Srijinul public declarat la nivelul părților interesate (UAT-uri...) pentru dezvoltarea Ecoruta Dunăreană</p> <p>Bunele practici - UAT Slobozia</p> <p>Legislație și mecanisme de implementare favorabile dezvoltării;</p> <p>Acces la resurse externe prin programe de finanțare</p> <p>Rețele de ONG-uri cu preocupări în domeniu</p> <p>Capacitatea CMID</p> <p>Activitățile de igienizare voluntară a diverselor zone străbătute de traseu</p> <p>Complementaritatea proiectelor cu cele de tip FLAG Giurgiu</p>	<p>Legislație complexă, incoerentă, într-o permanentă modificare</p> <p>Regimul neclar al proprietăților</p> <p>Provizorat în delegarea către operatorii de salubritate</p> <p>Lipsa de transparență a activității ADI Deșeuri</p> <p>Lipsa unui cadru funcțional de cooperare interinstituțională</p> <p>Lipsa unor mecanisme de colectare a deșeurilor din construcții, mobilier, etc.</p> <p>Lipsa de presiune socială - mentalități</p> <p>Insuficienta utilizare a mijloacelor de prevenire - informare, conștientizare,</p>

Proiect derulat de

Cu sprijinul



Planul Județean de Gestionare a Deșeurilor	<p>educare la nivelul comunităților și a factorilor de decizie</p> <p>Lipsa unor mecanisme integrate de intervenție</p> <p>Sistem ineficient, uneori chiar nefuncțional de sancționare</p> <p>Acces deficitar la date utile și relevante</p> <p>Insuficiente resurse dedicate, la toate nivelurile</p>
--	--

3.2. Părți interesate în managementul deșeurilor la nivel local

Instituția Prefectului - Județul Giurgiu

- Prefectul este reprezentantul Guvernului pe plan local și în această calitate conduce serviciile publice deconcentrate ale ministerelor și ale celorlalte organe ale administrației publice centrale din unitatea administrativ-teritorială;
- Atribuții cu privire la asigurarea implementării la nivel local a politicilor guvernamentale și respectării ordinii publice, activități de îndrumare, activități în domeniul situațiilor de urgență, etc.;

APM Giurgiu - are următoarele atribuții:

- planificarea strategică de mediu la nivelul județului;
- monitorizarea factorilor de mediu;
- autorizarea activităților cu impact asupra mediului;
- implementarea legislației și politicilor de mediu la nivel național și local;

Garda de Mediu Giurgiu este un corp specializat de inspecție și control care poate lua măsuri de sancționare, de suspendare, respectiv de sistare a activității, ca urmare a poluării și deteriorării mediului său pentru nerespectarea condițiilor impuse prin actele de reglementare. Are atribuții specifice în domeniul controlului gestiunii deșeurilor, substanțelor și amestecurilor periculoase.

Consiliul Județean Giurgiu - Elaborează și implementează Planul Județean de Gestionarea Deșeurilor la nivelul județului și acordă sprijin și asistență tehnică consiliilor locale pentru implementarea acestui document strategic. De asemenea, CJ Giurgiu este autoritatea care coordonează activitatea consiliilor locale în vederea realizării serviciilor publice de interes județean pentru gestionarea deșeurilor.

UAT-uri - Autoritățile administrației publice locale sunt cele care asigură implementarea la nivel local a obligațiilor privind gestionarea deșeurilor asumate de România prin Tratatul de aderare la UE, urmăresc și asigură îndeplinirea prevederilor din PJGD și elaborează strategii și programe proprii pentru gestionarea deșeurilor. 50 de UAT-uri din cele 54 ale județului Giurgiu fac parte din Asociația de Dezvoltare Intercomunitară în domeniul salubrității localităților din județ.

Poliția locală - principalele atribuții privind managementul deșeurilor conform legii 155/2010:

Proiect derulat de

Cu sprijinul



- a) controlează respectarea prevederilor legale privind condițiile de ridicare, transport și depozitare a deșeurilor menajere și industriale;
- d) identifică bunurile abandonate pe domeniul public sau privat al unității/subdiviziunii administrativ-teritoriale sau pe spații aflate în administrarea autorităților administrației publice locale ori a altor instituții/servicii publice de interes local și aplică procedurile legale pentru ridicarea acestora;
- e) verifică igienizarea surselor de apă, a malurilor, a albiilor sau cuvetelor acestora;
- f) verifică asigurarea salubrității străzilor, a căilor de acces, a zonelor verzi, a rigolelor, îndepărtarea zăpezii și a gheții de pe căile de acces, dezinfecția și deratizarea imobilelor;
- g) verifică existența contractelor de salubritate încheiate de către persoane fizice sau juridice, potrivit legii;
- h) verifică ridicarea deșeurilor menajere de operatorii de servicii de salubritate, în conformitate cu graficele stabilite;
- i) verifică și soluționează, potrivit competențelor specifice ale autorităților administrației publice locale, sesizările cetățenilor privind nerespectarea normelor legale de protecție a mediului și a surselor de apă, precum și a celor de gospodărire a localităților;

Federația Asociațiilor de Dezvoltare Intercomunitară (FADI)

- Înființată în scopul în scopul cooperării și dezvoltării instituționale în domeniul deșeurilor în România;
- Reprezintă întregul asociațiilor de dezvoltare intercomunitară, fiind practic numitorul comun și de dialog pentru toate asociațiile care unite într-o singură Federație sunt mai puternice și își pot trasa mai ușor obiective, termene cât și să facă un schimb de informații și de logistică.

ADI Giurgiu - Asociația de Dezvoltare Intercomunitară (ADI) "Management eficient pentru un județ curat"

Scopul înființării și funcționării Asociației îl reprezintă înființarea, organizarea, reglementarea, finanțarea, exploatarea, monitorizarea și gestionarea în comun a serviciului de salubritate pe raza de competență a unităților administrativ-teritoriale membre, precum și realizarea în comun a unor proiecte de investiții publice de interes zonal sau regional, destinate înființării, modernizării și/sau dezvoltării, după caz, a sistemelor de utilități publice aferente serviciului de salubritate, pe baza strategiei de dezvoltare a acestuia.

Centrul de Management Integrat al Deșeurilor Giurgiu (EcoSud S.A./ S.C. JUDSERV 2020)

ECO SUD/ JUDSERV 2020 asigură servicii de depozitare, tratare și eliminare a deșeurilor menajere, dar și servicii de compostare, în conformitate cu directivele europene și normele legislative naționale în domeniu, urmărind prevenirea sau reducerea efectelor negative asupra mediului, în special poluarea apelor de suprafață, subterane, a solului, aerului, inclusiv a efectului de seră, precum și a oricărui risc pentru sănătatea populației, pe întreaga durată de viață a depozitului.

Centrul de Management Integrat al Deșeurilor (CMID) Frățești include:

- depozit ecologic
- stație de compostare
- stație de sortare
- instalații auxiliare

Operatorii economici - colectori autorizați

- S.C. Dolce Pan Gold S.R.L. ;

Proiect derulat de

Cu sprijinul



- S.C. Eco Remat S.R.L.;
- S.C. Remat Fusion S.R.L.;

Operatori locali de salubritate:

- Eco Green Construct SRL;
- ROSAL GRUP S.A (redenumit UNITED WASTE SOLUTIONS SRL);
- SC Eufloral Eco SRL;

Proprietarii/administratorii de terenuri:

- Persoane fizice;
- UAT-urile;
- Romsilva;
- Direcția Apelor Argeș Vedea Sistemul De Gospodărire a Apelor Giurgiu;
- Compania Națională Administrația Porturilor Dunării Fluviale SA Giurgiu, etc.

ONGuri locale - exemple:

- Societatea ecologistă Noua Alianță, Giurgiu;
- Asociația De Dezvoltare Intercomunitară Dunărea - Prundu;
- Asociația De Dezvoltare Intercomunitară Eco Muntenia - Prundu;
- Asociația De Dezvoltare Socio Culturală Oinacu;
- Asociația De Vânătoare și Pescuit Sportiv Diana Prundu;
- Asociația Desenează un Zâmbet Slobozia;
- Asociația Liga Navală Giurgiu Slobozia;
- Asociația Muntenia Prundu;
- Asociația Social Culturală De Sprijin a Comunității Prundu;
- Asociația Societatea Ecologică România Verde Giurgiu;
- Asociația Sportivă Dunărea Oinacu;
- Asociația Sportivă Voința Slobozia;
- Asociația Zugrăvim Vise Gostinu;
- Fundația Ecologica Green Giurgiu;
- Fundația Județeană Pentru Tineret Giurgiu.

4. Dezvoltarea ecoturismului Ecoruta Dunăreană

4.1. Problematika dezvoltării ecoturismului

Contextul local din perspectiva dezvoltării unei destinații ecoturistice

Sudul județului Giurgiu, prin comunitățile riverane fluviului Dunărea, are toate șansele să devină o destinație ecoturistică de referință datorită patrimoniului natural deosebit (păduri, ostroave, insule, canale, arii protejate și rezervații naturale).

Proximitatea față de București, interesul crescut al turiștilor pentru astfel de destinații (precum am arătat mai sus), varietatea opțiunilor pentru activități recreative diverse, dar și beneficiile aduse comunităților locale sunt cele mai bune ingredientele pentru dezvoltarea unei destinații ecoturistice.

Proiect derulat de



Cu sprijinul



În cadrul sondajului, marea majoritate a cetățenilor respondenți consideră că zona de mal a Dunării din localitatea lor ar putea fi integrată într-o rută ecoturistică (N=65; 86,7%) și că realizarea acestei rute ar aduce venituri comunității (N=65; 86,7%).

Crezi că zona de mal a Dunării din localitatea ta ar putea fi integrată într-o rută ecoturistică? (75 răspunsuri)

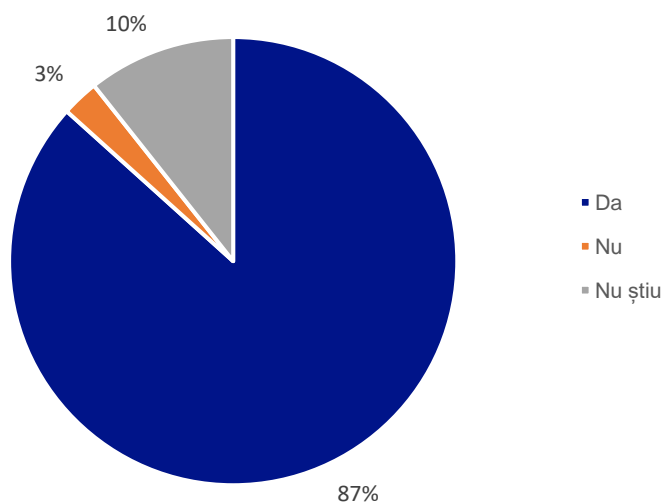

În prezent, malurile Dunării sunt accesate ocazional doar de către pescari, pe anumite zone (nu puține!) se depozitează ilegal deșeuri iar activitatea turistică este concentrată doar în anumite locuri (zona Giurgiu și plaja Gostinu), dar fără a exista o infrastructură adecvată, o supraveghere și protejare a malurilor, ceea ce face ca și această activitate, necontrolată, să genereze deșeuri.

Aspectul de zone naturale neprotejate, turism de mase concentrat pe un singur spațiu, locuri atractive poluate cu deșeuri, lipsa unui plan coerent de promovare și valorificare, sunt obstacole majore în dezvoltarea destinațiilor ecoturistice precum Ecoruta Dunăreană.

Chiar dacă strategiile de dezvoltare durabilă locale și județene Giurgiu prevăd ca obiective importante pentru creșterea economică a zonei riverane Dunării, diversificarea serviciilor turistice prin orientarea către valorificarea patrimoniului natural, turism durabil, trasee tematice de natură, inclusiv transfrontaliere în parteneriat și cu Bulgaria pentru ambele zone de mal, pentru sudul județului Giurgiu, riveran Dunării, nu există proiecte concrete care să conducă la realizarea acestor obiective sau care să funcționeze în prezent.

Am identificat astfel:

STRATEGIA DE DEZVOLTARE DURABILĂ A MUNICIPIULUI GIURGIU 2020-2027

Obiective specifice	Proiecte propuse
---------------------	------------------

Proiect derulat de



Cu sprijinul



Facilitarea accesului la informații despre obiectivele sit-uri Natura 2000 din apropierea orașului Giurgiu	Realizarea de prezentări bilingve ale siturilor Natura 2000 ce pot fi vizitate în proximitatea orașului Giurgiu
Creșterea numărului de turiști cu peste 50% față de perioada de implementare a SDD	<p>Valorificarea resurselor naturale, culturale și istorice din zona de frontieră prin trasarea unor circuite turistice pe zona Giurgiu</p> <p>Realizarea unui proiect de mapare a biodiversității din zona Giurgiu</p> <p>Trasarea unor rute turistice tematice pe malurile Dunării</p> <p>Realizarea unui proiect de mapare a biodiversității din zona Giurgiu</p> <p>Trasarea de rute turistice tematice pe malurile Dunării</p> <p>Amenajarea falezii Dunării pentru promenadă și activități de agrement</p> <p>Dezvoltarea unui circuit turistic Natura 2000</p>
Adăugarea de plus valoare obiectivelor istorice prin amenajarea corespunzătoare a spațiilor din vecinătatea acestora și creșterea numărului de turiști cu peste 50%	Valorificarea obiectivelor istorice de interes local prin restaurarea și amenajarea spațiilor din proximitatea acestora
<p>Îmbunătățirea indicatorilor SEBI</p> <ul style="list-style-type: none"> - habitate de interes european în România - arii naturale protejate desemnate la nivel național - arii protejate desemnate de interes comunitar 	<p>Dezvoltarea de campanii comune de conștientizare a speciilor de păsări și plante protejate/pe cale de dispariție din zona transfrontalieră</p> <p>Conservarea biodiversității din zona transfrontalieră Giurgiu-Ruse</p> <p>Desfășurarea de acțiuni de refacere și protejare a habitatelor naturale de pe malurile Dunării</p> <p>Desfășurarea de acțiuni de ecologizare a malurilor Dunării și canalelor aferente de pe teritoriul Giurgiu</p>
Reducerea cu 30% a mediei timpului petrecut în trafic	Amenajare piste biciclete între principalele puncte de interes faleza, atracții turistice
Dezvoltarea infrastructurii portuare, creșterea capacității numărului de ambarcațiuni	Amenajarea de locuri moderne de agrement pe canalele Dunării

Creșterea numărului de spații verzi prin amenajarea parcurilor existente și construirea altor 5	Reconversia funcțională a terenurilor contaminate, neecologizate în spații verzi/spații pentru activități recreative și de petrecere a timpului liber
---	---

Acestea sunt obiective propuse spre realizare pe termen mediu și scurt prin resurse menționate în strategie:

- Resurse umane: experți din cadrul APL Mun. Giurgiu/Ruse, experți parteneri, ONGuri/Asociații/Fundații, instituții culturale Giurgiu/Ruse;
- Resurse financiare: fonduri accesate, cofinanțare de la bugetul local al Mun. Giurgiu/Ruse, cofinanțări parteneriate;
- Resurse materiale și informaționale: birouri, echipamente informatice, birotică și papetărie, mijloace de transport puse la dispoziție de APL Mun Giurgiu/Ruses și parteneri.

De asemenea, am identificat în strategia de dezvoltare a județului Giurgiu 2020-2027 un număr considerabil de **obiective și măsuri specifice**, precum și tipuri de intervenție propuse pentru domeniul turismului, protecției mediului, dar și al transportului și mobilității:

STRATEGIA DE DEZVOLTARE JUDEȚ GIURGIU 2020-2027

Obiectiv specific OS2.5: Modernizarea și dezvoltarea turismului ca factor de diversificare a activităților economico-sociale desfășurate în județ	
Măsură	Tip intervenție
M2.5.1. Promovarea activităților de turism din județ, prin acțiuni generale și prin acțiuni specifice fiecărui tip de turism	2.5.1.3. Stimularea dezvoltării de proiecte de promovare în parteneriate locale / naționale / europene
M2.5.2. Susținerea dezvoltării turismului durabil	2.5.2.1. Promovarea traseelor turistice rurale
	2.5.2.2. Conceperea și implementarea unor campanii de ecologizare a traseelor și arealelor turistice
	2.5.2.3. Conceperea unui program pentru derularea de campanii de educație ecologică a publicului (potențial turist), a personalului activ în domeniu

Proiect derulat de



Cu sprijinul



Obiectiv specific OS3.2: Creșterea mobilității, inter-conectivității și accesibilității serviciilor, educației și a locurilor de muncă prin sisteme și servicii publice de transport performante și prietenoase cu mediul	
Măsură	Tip intervenție
M3.2.5. Dezvoltarea infrastructurii portuare și a portului Giurgiu	3.2.5.3. Îmbunătățirea serviciilor turistice prin diversificarea activității și oferirea de programe regulate de turism pe Dunăre

Obiectiv specific OS5.2: Creșterea nivelului de protecție a naturii și biodiversității	
Măsură	Tip intervenție
M5.2.1. Protejarea, restaurarea și utilizarea sustenabilă a ariilor protejate	5.2.1.1. Planuri de acțiune pentru specii
	5.2.1.2. Măsuri de menținere și de refacere a siturilor precum și a ecosistemelor degradate și a serviciilor furnizate în afara ariilor naturale protejate
M5.2.4. Creșterea gradului de informare și conștientizare a populației cu privire la conservarea și protejarea naturii	5.2.4.1. Promovarea implicării comunităților locale în managementul ariilor protejate din județ
	5.2.4.2. Dezvoltarea de modele pentru valorificarea sustenabilă a potențialului economic al ariilor naturale protejate din județ
	5.2.4.3. Implementarea de campanii de conștientizare cu privire la conservarea și protejarea naturii

Și în strategia de dezvoltare a comunei Oinacu este menționată valorificarea turistică a brațului dunărean Ara ca obiectiv important pentru diversificarea oportunităților economice locale, atractivitatea zonei, beneficii în comunitate.

Pentru contextul local de dezvoltare a unei destinații ecoturistice putem enunța astfel:

Avantaje

- existența condițiilor de dezvoltare a unei destinații ecoturistice;
- planurile de dezvoltare durabilă locale / județene consideră zonele naturale riverane Dunării ca având un potențial deosebit pentru forme de turism durabil, de natură și agrement.

Dezavantaje

- lipsa unor proiecte concrete și coerente, parteneriate la nivel de UAT-uri riverane Dunării pentru acest deziderat.

Resursele de patrimoniu natural și cultural din zona aleasă pentru Ecoruta Dunăreană

Patrimoniul natural, pentru destinația Ecoruta Dunăreană, este deosebit de ofertant, atractiv și cu multiple posibilități de valorificare.

Astfel, Ecoruta Dunăreană propusă în acest proiect, se întinde între două arii naturale, ostroavele Cama-Dinu-Păsărica și ostrovul Lungu, iar traseul propriu-zis parcurge în proporție de 80% doar zone de păduri de mal, insule, canale și ostroave.

Ecoruta Dunăreană este inclusă în siturile natura 2000 de interes comunitar Gura Vedei - Șaica - Slobozia directiva habitate, Vedeia - Dunăre directiva păsări care are în componență rezervația naturală formată din ostroavele Cama-Dinu-Păsărica la vest, apoi Ostrovul Lungu la est, arie de protecție specială avifaunistică.

Speciile arboricole și arbustifere pe care le întâlnim în zona ecoturistică aleasă sunt deosebit de valoroase: stejari, ulmi, frasini, plop alb, nuc american și zăvoaie de sălcii, dar și viță sălbatică și hamei.

Au fost identificate 314 specii de plante, 7 specii de ciuperci, 17 specii de mușchi, multe pe cale de dispariție și protejate precum nufărul alb, mărul lupului, ghiocel de baltă sau ostrățul de baltă (plantă acvatică carnivoră).



Nufăr alb



Ghiocel de baltă



Mărul lupului



Ostrățul de baltă

În zona ariilor naturale și siturilor natura 2000 în care este inclusă Ecoruta Dunăreană, fauna este deosebit de bogată și prezintă specii foarte importante de nevertebrate, păsări, reptile, amfibieni și mamifere.

La baza desemnării siturilor se află mai multe specii avifaunistice (de migrație, de pasaj sau sedentare) dintre care unele foarte rare și protejate de lege: fluierar de munte, ciocârlie-de-câmp, rață cârâitoare, rață mare, uliu cu picioare scurte, pescăruș albastru, gărliță mare, gâscă cenușie, fâsă-de-câmp, acvilă-țipătoare-mică, stârc cenușiu, stârc roșu, stârc galben, ciuf-de-pădure, rață roșie, rață-cu-cap-castaniu, gâsca cu piept roșu, buhai de baltă, pasărea ogorului, șorecar mare, caprimulgul comun, cânepar, sticlete, florinete, scatiu, prundașul gulerat mic, chirighiță-cu-obraz-alb, chirighiță-cu-aripi-albe, barză neagră, barză albă, șerpar, erete de stuf, erete vânăt, erete alb, botgros, porumbel de scorbura, porumbel gulerat, dumbrăveancă, stâncuță, cuc, lebădă de vară, lebădă de iarnă, ciocănitoare de stejar, ciocănitoare neagră, egretă mică, presură de stuf, șoimul rândunelelor, vânturel de seară, muscar-gulerat, muscar, cintează, ciocârlan, piciorong, codalb, pescăruș argintiu,

Proiect derulat de



Cu sprijinul



pescăruș râzător, pescăruș cu cap negru, codobatura albă, codobatura galbenă, stârc de noapte, vultur pescar, pelican creț, pelicanul comun, cormoran-mare, cormoran mic, lopătar, țigănuș, corcodel-mare, ciocîntors, lăstun de mal, chiră de baltă, chiră mică, corcodel mic, fluierarul cu picioare roșii, fluierar cu picioare verzi, fluierar de mlaștină sau mugurar.



Egretta alba



Stârc lopătar



Stârc de noapte



Ciocîntors

Printre speciile faunistice enumerate în *Directiva Consiliului European 92/43/CE* (privind conservarea habitatelor naturale și a speciilor de faună și floră sălbatice) se află două mamifere: popândăul și liliacul comun, o reptilă și doi amfibieni: țestoasa de baltă, buhaiul de baltă cu burtă roșie și tritonul cu creastă danubian; cinci specii de pești: țigănuș, zvârlugă, petroc, țipar și boarța.



Popândău



Liliac comun



Țestoasa de baltă



Buhai de baltă



Triton cu creastă dobrogean

Observăm că cea mai importantă resursă pentru dezvoltarea unei destinații ecoturistice, patrimoniul natural, este foarte valoros, divers și bogat pentru zona de interes a traseului Ecorutei Dunărene propuse în proiect.

Patrimoniul cultural construit este concentrat, în cea mai mare parte, pe teritoriul orașului Giurgiu unde regăsim de-a lungul traseului propus atât obiective de patrimoniu industrial (zona vechiului șantier), Podul Prieteniei, cât și obiective istorice precum portul și clădirea căpităniei sau ruinele cetății lui Mircea cel Bătrân. De asemenea, de pe traseu se pot face vizite în oraș pentru parcurgerea unei rute urbane turistice de valoare, stabilită printr-o strategie de promovare turistică a orașului Giurgiu.

Proiect derulat de



Cu sprijinul



La zona de traseu din Slobozia există un ansamblu interesant, format din 3 cazemate rămase din timpul celui de-al doilea război mondial și care pot fi valorificate în diverse moduri, de la picturi murale tematice, la puncte de belvedere.

Din perspectiva patrimoniului imaterial putem regăsi sau pot fi revitalizate tradiții culinare (plăcintele dulangaci specifice spațiului cultural româno-bulgar riveran Dunării, salate de ardei sau vinete coapte pe jar sau ciorba de găscă), dar și activități de agrement precum plimbări ecvestre sau cu trăsura pe malul Dunării, menținându-se, încă, un interes al câtorva localnici pentru creșterea și îngrijirea cailor.



Vestigiile Cetatei Giurgiu Podul Prieteniei (Dunărea) Port Giurgiu - Căpitănie Cazemată Slobozia

Aceste resurse, atât cele de patrimoniu natural, cât și cele de patrimoniu cultural sunt slab sau deloc valorificate, nu există signalistică, puncte de informare sau spații de belvedere.

Dacă pe zona orașului Giurgiu interesul manifestat de către turiști este îndeosebi pentru faleză și port, unde sunt amplasate câteva restaurante, pentru celelalte localități nu există un interes turistic orientat direct spre obiectivele de patrimoniu natural sau cultural locale.

Spațiul de plajă din localitatea Gostinu este o destinație de week-end foarte căutată de turiști, însă mare parte din activitățile desfășurate sunt puternic generatoare de deșeuri, zonele de pădure sunt depozite ilegale de deșeuri, plaja și zonele de vegetație de pe plajă de asemenea. Tot pe plaja Gostinu există și o serie de servicii de alimentație publică (mâncare și băutură) sub formă de terasă-restaurant-bar, dar nu există spații de igienă, toalete publice autorizate pentru astfel de servicii sau pubele de gunoi pentru colectare separată a deșeurilor.

Totodată, pe zonă se fac curse cu ATV-urile prin pădure, deșeurile strânse grămezi de multe ori sunt incendiate iar vetrele de foc de pe plajă sunt pline cu resturi de deșeuri. Aceleași aspecte le întâlnim și pe zonele de mal din proximitatea orașului Giurgiu.

Prezentarea unor practici turistice care agresează mediul, poluatoare din toate punctele de vedere (prin deșeuri, cu noxe sau poluare sonoră) și care nu se încadrează în conceptul unei destinații ecoturistice, ne poate ajuta să conștientizăm că astfel de practici vor degrada din ce în ce mai mult o zonă naturală iar interesul valoros va dispărea.

Proiect derulat de



Cu sprijinul



Avantaje

- resurse de turism complementare, specifice și valoroase pentru o destinație ecoturistică (patrimoniul natural și cultural material / imaterial);
- deschiderea autorităților locale și comunităților către inițiative de valorificare în care să fie implicate.

Dezavantaje

- patrimoniul natural este puternic afectat de depozitățile necontrolate de deșeuri și de agresiunea naturii;
- patrimoniul cultural material este într-o stare de degradare avansată, nu este promovat sau pus în valoare;
- patrimoniul imaterial riscă să se piardă din lipsa proiectelor culturale de menținere și transmitere a tradițiilor.

Infrastructura de acces, de vizitare și turistică existentă

Ecoruta Dunăreană are avantajul unei poziții favorabile datorită accesului facil dinspre București (E85), cu distanțe aproximativ egale (70 km) atât către extremitățile est - vest Gostinu - Slobozia, cât și către zona centrală, Giurgiu - Oinacu, timpii de parcurs fiind de 1 - 1,5 ore iar căile de acces sunt bune (drumuri asfaltate până la limita rezidențială periferică a localităților).

Însă căile de acces spre traseul ecoturistic dinspre periferiile localităților învecinate străbat foarte multe zone de deșeuri depozitate ilegal, fie împrăștiate, fie în grămezi, arse sau acoperite cu pământ (doar câteva exemple):

- Slobozia zona de est, pădurea și canal Cama » traseu Dunăre;
- Giurgiu strada Fabricii de zahăr » plaja veche » traseu Dunăre;
- Giurgiu strada Chauncey Hardy » malul Dunării;
- Oinacu » traseu mal Dunăre drumul spre dig la ieșirea din Comasca;
- Gostinu » ieșirea din localitate spre dig și plajă » traseu Dunăre;
- Gostinu » zona de plajă și liziera pădurii.

Din punct de vedere al vizitării malurilor Dunării nu există niciun fel de infrastructură de informare, direcționare, marcare. Nu sunt menționate nicăieri obiectivele de patrimoniu natural și nu există nicio signalistică în sit destinată vizitării / observării acestora.

În Giurgiu sunt mențiuni referitoare doar la zona de port / căpitănie și la vestigiile cetății.

Zona de plajă Gostinu este cunoscută doar ca destinație de campare, pescuit, recreere fără a avea o infrastructură de vizitare adecvată fluxului de turiști (precum am prezentat deja) iar insulele și ostroavele de pe traseu sunt accesate de pescari sau de turiști cu bărci cu motor.

Spațiile de belvedere sunt neprotejate și nevalorificate cu informații specifice despre reperatele de peisaj vizibile, floră, faună.

Infrastructura turistică horeca este printre cele mai scăzute, atât în județul Giurgiu, cât și în municipiul omonim (precum am prezentat la capitolele anterioare). De exemplu, Administrația Județeană a Taberelor Școlare intermediază organizarea de tabere, dar nu dispune de locuri de cazare.

Proiect derulat de

Cu sprijinul



Capacitatea de cazare a orașului Giurgiu este asigurată de 3 hoteluri, un motel și un camping, însumând un număr total de 412 locuri. Singura amenajare de agrement a orașului o constituie ștrandul municipal 1,73 ha, aflat în port, pe malul Dunării.

Pe teritoriul județului sunt în prezent 13 unități de cazare turistică, din care: hoteluri 3, moteluri 5, pensiuni urbane 1, pensiuni rurale 1, spații de cazare pe nave 5: Hotel Steaua Dunării, Vlașca, Miorița, Ovidiu, Prieteniei, pe motonavele Steaua Deltei și Steaua Dunării.

Capacitatea de cazare a județului se ridică la 939 locuri, din care 328 locuri în hoteluri, 172 locuri în moteluri, 13 locuri în pensiuni urbane și rurale, 426 locuri în spațiile de cazare pe nave.

Sosirile în hoteluri reprezintă 51,2% din total sosiri, în moteluri 22,2%, în pensiuni agroturistice 14,1%, în hosteluri 11,2%, în pensiuni turistice 1,3%.

Înnoptările în hoteluri reprezintă 44,5% din total înnoptări, în moteluri 34,4%, în pensiuni agroturistice 9,6%, în hosteluri 7,6%, în pensiuni turistice 3,9%.

Observăm și din analiza din primele capitole că sectorul turistic este deosebit de scăzut în ponderea economică la nivel local și județean în Giurgiu iar localitățile rurale riverane Dunării nu dispun de niciun fel de infrastructură de turism în industria ospitalității.

Motivul acestui aspect sunt multiple, dar contează foarte mult că există resurse deosebit de valoroase astfel încât sudul județului Giurgiu, riveran Dunării, să devină o destinație ecoturistică de interes regional.

Prin Ecoruta Dunăreană, ca model de destinație, sectorul turistic poate deveni o resursă economică locală importantă iar distribuția serviciilor și beneficiilor rezultate din dezvoltarea unei destinații ecoturistice se poate echilibra / direcționa și către comunitățile rurale traversate de traseul ecorutei.

Avantaje

- infrastructura de acces este bună și foarte bună;
- timpii de acces dinspre București sunt relativ mici;
- existența în orașul Giurgiu a unor unități de cazare turistică și restaurante.

Dezavantaje

- lipsa unei legături feroviare directe București - Giurgiu (trenul face ocol pe la Videle)
- accesul dinspre localități spre malul Dunării este permanent afectat de deșeuri depozitate / împrăștiate;
- lipsa oricărei infrastructuri de vizitare;
- servicii horeca puține și concentrate doar în orașul Giurgiu.

În cadrul sondajului, deși părerile cetățenilor sunt destul de împărțite, există o oarecare tendință printre respondenți să evalueze localnicii ca nu fiind prea interesați să ofere locuri de cazare turiștilor și o oarecare tendință să evalueze localnicii ca fiind interesați să prepare mâncare turiștilor.

Crezi că localnicii ar fi interesați să ofere locuri de cazare turiștilor?
(75 răspunsuri)

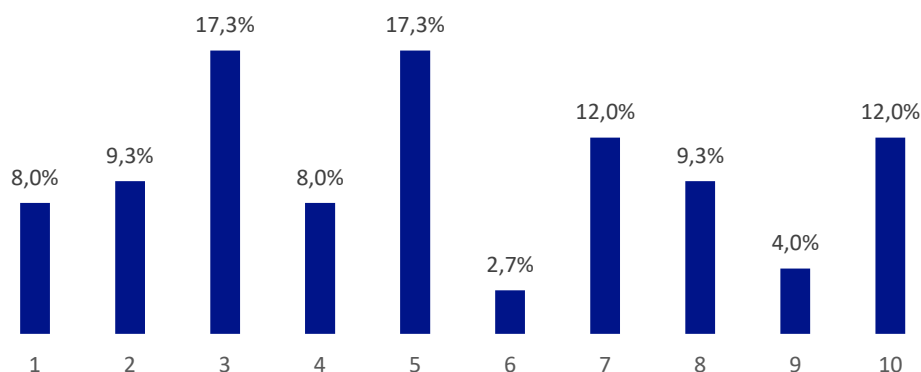

Crezi că localnicii ar fi interesați să prepare mâncare turiștilor? (75
răspunsuri)

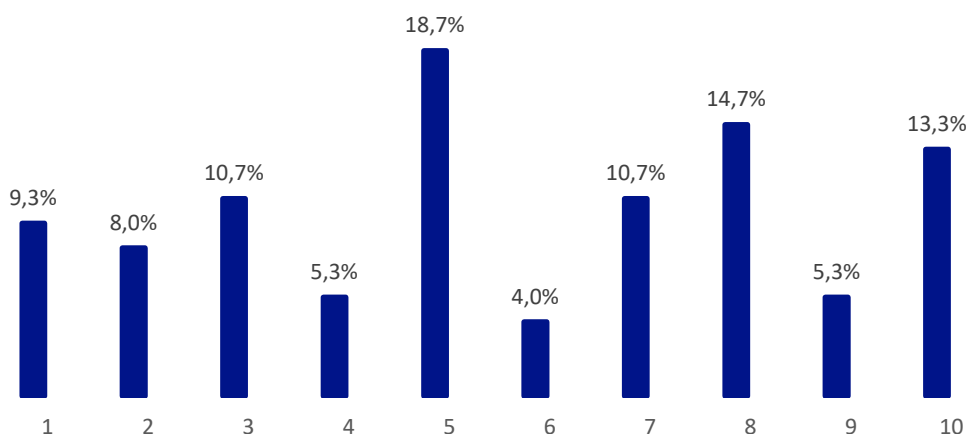

4.2. Părți interesate în dezvoltarea ecoturismului la nivel local

România, datorită potențialului pentru ecoturism, capitalului natural valoros pe care îl deține, dar și asocierii rural-tradiții, se prezintă la târgurile de profil ca una dintre cele mai solicitate destinații pentru operatorii și consumatorii de servicii ecoturistice.

De exemplu, la Târgul de turism de la Romexpo, 23-26 februarie 2023²⁰, România a fost reprezentată printr-un stand realizat de Ministerul Antreprenoriatului și Turismului (MAT) prin care au fost promovate geoparcurile și destinațiile ecoturistice.

Județul Giurgiu, așa cum am arătat, prin poziția riverană la Dunăre, are toate șansele să facă parte din oferta României cu destinații ecoturistice valoroase.

²⁰ Sursa: <https://economedia.ro/>

Consiliul județean Giurgiu prezintă în strategiile de dezvoltare importanța deosebită a turismului ca sector economic ce are nevoie de o resetare a viziunii și orientare către patrimoniul natural, biodiversitate, arii naturale și proiecte transfrontaliere România - Bulgaria dedicate unor circuite turistice de natură de-a lungul Dunării.

*U.A.T. Județul Giurgiu, prin propunerea de a realiza Strategia de Dezvoltare a Județului Giurgiu pentru perioada 2021 - 2027 și a Planului Strategic Instituțional 2021 - 2027, își dorește un management orientat spre performanță, ce implică planificare strategică și bugetară multianuală pornind de la programe, asigurarea participării informate la decizie nu doar a factorilor implicați, ci și a celor afectați sau interesați de acea decizie, precum și fundamentarea temeinică a acestor politici publice.

Strategia de dezvoltare a județului Giurgiu pentru perioada 2021 - 2027 se concentrează pe creșterea calității vieții cetățenilor județului Giurgiu prin dezvoltarea județului, corelată cu politicile publice asumate atât la nivel județean, cât și cele la nivel regional / național / european / internațional.

* Strategia locală județ Giurgiu

U.A.T. Județul Giurgiu este parte direct interesată în dezvoltarea ecoturismului prin atribuțiile pe care le are privind dezvoltarea economico-socială a județului, urmărirea implementării strategiilor locale, adoptării măsurilor necesare și menținerea cooperării interinstituționale.

Din perspectiva actualului nivel socio-economic, PIB/locuitor și ocuparea forței de muncă, județul Giurgiu împarte cu județele Vaslui și Botoșani ultimele locuri ale clasamentului astfel: Județele cu cea mai mică pondere a salariaților în populația cu vârste între 20 și 65 ani²¹ sunt:

- Vaslui 18%;
- Giurgiu, Botoșani 21%;

Niveluri de ocupare a forței de muncă alarmant de coborâte.

Comisia națională de strategie și prognoză publică de asemenea harta PIB/cap de locuitor iar județul Giurgiu împarte ultimele poziții în clasament alături de județele Teleorman și Călărași pentru zona de sud a României cu valori de sub 7.500 euro / capita / an 2021 în timp ce regiunile de creștere medii se situează între 10.000 și 14.000 euro / capita iar zona București peste 32.000 euro / capita.

²¹ Sursa: Studiu - Disparitățile socio-economice regionale din România, Foundation for european progressive studies(<https://romania.fes.de/ro/>)



Comisia Națională de strategie și prognoză <https://cnp.ro/>

Ecoruta Dunăreană traversează 4 comune (Slobozia, Oinacu, Gostinu și Prundu) și 1 municipiu - Giurgiu.

Autoritățile administrațiilor publice locale din cele 5 localități sunt la rândul lor direct interesate să aplice obiective cheie prevăzute în strategiile de dezvoltare durabilă locale sau județene privind dezvoltarea turismului pentru zona riverană Dunării, atât prin proiecte locale sau colaborative (precum este Ecoruta Dunăreană), cât și prin proiecte de turism transfrontaliere și intercomunitare integrate.

Comunitățile locale sunt beneficiarii principali și direcți ai dezvoltării economice datorită realizării destinației ecoturistice, dar, ceea ce este foarte important, resursele captate în comunități se pot distribui uniform pe baza implicării membrilor interesați în a-și diversifica sursele de venit.

Bugetele locale primesc la rândul lor venituri noi în urma diversificării și creșterii serviciilor care se cristalizează și se dezvoltă în jurul unei destinații ecoturistice.

Pe lângă comunitățile locale, membrii acestora care doresc să fie parte activă în dezvoltarea proiectului ecoturistic, autoritățile locale și județene, am identificat și consultat o serie de instituții, comisii și structuri care sunt interesate de realizarea acestui proiect.

Proiect derulat de

Cu sprijinul



Instituții, comisii și structuri interesate în dezvoltarea proiectului Ecoruta Dunăreană

- Ministerul Mediului, Apelor și Pădurilor prin direcțiile și agențiile județene;
- Administrația Apelor Române;
- Direcția Silvică Giurgiu;
- Garda de mediu;
- Agenția Națională a Ariilor Naturale Protejate;
- Comisiile pentru Patrimoniu, Cultură, Tineret și Sport;
- Asociația de Dezvoltare Intercomunitară.

În procesul de depunere și elaborare a proiectului au fost contactate mai multe organizații, operatori de turism, grupuri de inițiativă și asociații care oferă servicii ecoturistice, organizează evenimente sau tabere tematice.

Pentru primul an de la realizarea ecorutei sunt propuse și stabilite 6 evenimente care se vor desfășura în comunitățile traversate de traseul ecoturistic, evenimente care constau în tabere de agrement, ateliere educative, seri de filme sau muzică.

5. Concluzii

Ecoruta Dunăreană propusă de Asociația Mai Mult Verde atinge majoritatea obiectivelor prevăzute în strategiile de dezvoltare locale și județene la capitolul economic destinat turismului.

De asemenea, Ecoruta Dunăreană are toate atributele să devină un model de dezvoltare durabilă prin protejarea și valorificarea patrimoniului natural de-a lungul malurilor fluviului Dunărea.

Parcursul realizării și dezvoltării unei destinații ecoturistice pe zonele riverane Dunării va avea foarte multe provocări și satisfacții împărtășite prin efortul tuturor celor implicați, fie autorități, instituții sau locuitori ai comunităților, dar va genera beneficii și va contribui la creșterea calității vieții în comunitățile locale traversate de Ecoruta Dunăreană.

Schița grafică



Proiect derulat de



Cu sprijinul





1. GAZEMATA WWII



2. VECHIUL SANTIER NAVAL



3. PORTUL GIURGIU



4. PADUREA CAMA



5. CETATEA GIURGIULUI



6. PLAJA VECH



7. PODUL PRIETENIEI



8. INSULA CIOBANU, OSTROVUL MOCANASU



9. OSTROVUL MOCANU



10. PLAJA GOSTINU



11. INSULA LUNGU



Fotografii traseu mal



Proiect derulat de



Cu sprijinul





Proiect derulat de



Cu sprijinul



Anexa 1 - Rezultate sondaj „Pentru o Dunăre cu malurile curate”

Introducere

Această sondaj s-a desfășurat în perioada 10.01.2023 - 25.02.2023 în cadrul proiectului „Pentru o Dunăre cu malurile curate”, derulat de Asociația MaiMultVerde, în parteneriat cu Asociația Terra Mileniul III, cu sprijinul financiar Active Citizens Fund România, program finanțat de Islanda, Liechtenstein și Norvegia prin Granturile SEE 2014-2021.

Scopul principal al proiectului îl constituie responsabilizarea autorităților locale prin activarea și implicarea civică a cetățenilor din orașul Giurgiu și zonele limitrofe în acțiuni de advocacy în vederea îmbunătățirii serviciilor publice de salubritate pe malurile Dunării. Proiectul își propune crearea unui model de bune practici de valorificare durabilă a segmentului Insula Slobozia - Giurgiu - Gostinu - Insula Lungu aflat pe malul Dunării (Riviera Dunăreană).

Obiectivul sondajului a fost de a identifica opiniile rezidenților cu privire la poluarea cu deșeuri a malului Dunării, cauzele acestei poluări și cum se poate soluționa. De asemenea s-a dorit identificarea activităților desfășurate în prezent pe malul Dunării, precum și opinia rezidenților în ceea ce privește amenajarea unei rute ecoturistice între Insula Slobozia și Insula Lungu.

Metodologie

Sondajul a fost efectuat pe baza unui chestionar auto aplicat online în perioada 10.01.2023 - 25.02.2023 pe un eșantion de 75 de respondenți. Din numărul total de 75 de respondenți, 31 (41,3%) au vârsta cuprinsă între 40-49 de ani, 15 (20%) au între 50-59 de ani, 15 au între 30-39 ani (20%), 7 au între 20-29 ani (9,3%), 5 au între 16-19 ani (6,7%), 1 (1,3%) respondent are între 60-69 ani și 1 (1,3%) are între 70-70 ani.

Aproape jumătate din respondenți, 38 (50,7%), sunt din localitatea Giurgiu, 6 (8%) respondenți sunt din Băneasa (județul Giurgiu), 6 (8%) din Gostinu, 5 (6,7%) din Oinacu, 5 (6,7%) din Prundu, 4 (5,3%) din Braniștea, 3 (4%) din Slobozia, 2 (2,7%) din Găujani și câte unul din Oltenița, Comana, Cernavodă, Turru Severin, București și Galați.

În ceea ce privește ocupația lor, cei mai mulți respondenți, 19 (25,4%) lucrează în domeniul educației ca profesori (N=14; 18,7%), învățători (N=3; 4%) și educatori (N=2; 2,7%). Următoarele categorii sunt funcționarii publici (N=6; 8%), casnicii (N=5; 6,7%) și inginerii (N=5; 6,7%). În eșantion se mai regăsesc elevi și un student, specialiștii în diverse domenii de activitate (arhitecți, manageri, economiști, antreprenori), lucrători în servicii, operatori mașini, muncitorii calificați și necalificați, și o persoană fără ocupație.

Proiect derulat de



Cu sprijinul



Analiză

Majoritatea respondenți la chestionar asociază zona malului Dunării cu activități precum pescuitul (N=34; 45%) și cultivarea culturilor de câmp (N=32; 43%). Foarte puțini, doar 3 (4%), au menționat activități de agrement, deși e foarte posibil ca o mare parte din pescuit să fie făcut în scopuri recreative, nu comerciale.

Ce tipuri de activități desfășoară localnicii în prezent în zona de mal a Dunării? (75 răspunsuri)

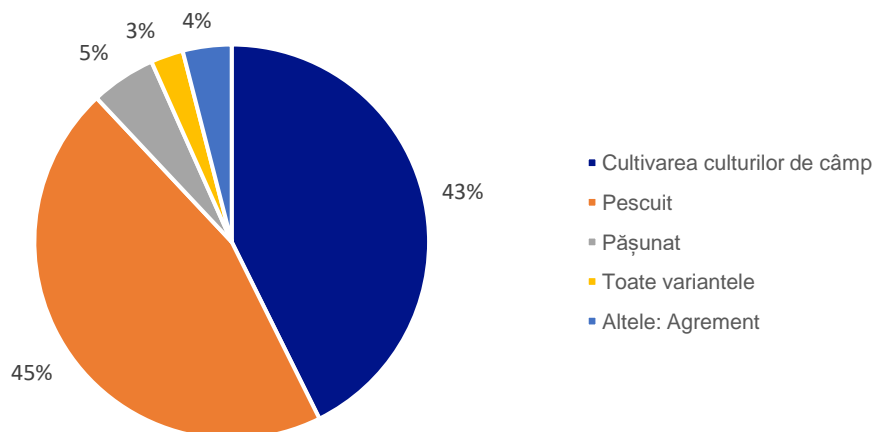

Poluarea cu deșeuri

Întrebați cât de poluat este malul Dunării din localitatea lor, pe o scară de la 1 (deloc) la 10 (foarte mult), un număr semnificativ de respondenți (N=46; 61,3%) au apreciat că malul Dunării din localitatea lor este poluat și foarte poluat cu deșeuri. Este de remarcat faptul că niciun respondent nu a considerat că malul Dunării nu este deloc poluat, iar aproape ¼ consideră că poluarea este moderată.

Cât de poluat cu deșeuri este malul Dunării din localitatea ta?

75 responses

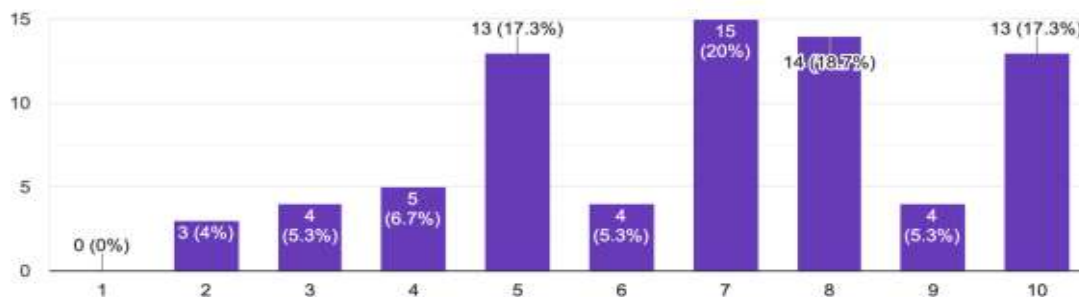

Proiect derulat de



Cu sprijinul



Majoritatea respondenților cred că deșeurile de pe malul Dunării sunt ori aruncate de către membrii gospodăriilor individuale (N=30; 40%), ori sunt aduse din amonte (N=21; 28%).

Crezi că deșeurile de pe malul Dunării sunt (75 răspunsuri)

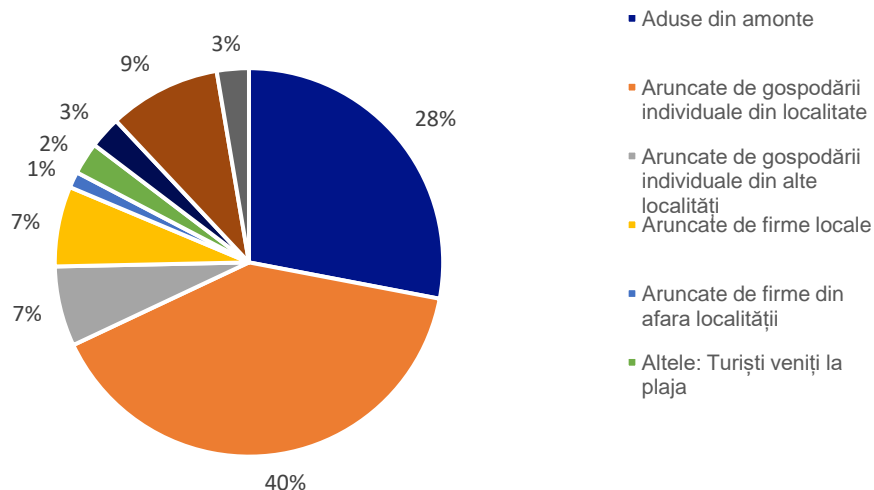

Trebuie reținut faptul că 2 respondenți din Giurgiu au identificat turiștii ca fiind cauza poluării cu deșeuri, iar 1 respondent din localitatea Gostinu și 1 respondent din localitatea Oinacu au menționat „turiștii veniți la plaja” ca sursa deșeurilor de pe malul Dunării. Deși numărul acestor respondenți este mic, raportat la eșantionul pe care a fost aplicat chestionarul rezultatele pot fi relevante, indicând o oarecare atitudine nefavorabilă față de activitățile turistice desfășurate în prezent în aceasta zonă.

Cele mai frecvente răspunsuri la întrebarea referitoare la cum s-ar putea soluționa problema deșeurilor sunt aplicarea mai strictă a legii de către autorități (N=31; 41%), educarea cetățenilor cu privire la modul de depozitare a deșeurilor (N=23; 31%) și amenajarea de spații speciale destinate depozitării deșeurilor (N=15; 20%).

Cum crezi că s-ar putea rezolva situația? (75 răspunsuri)

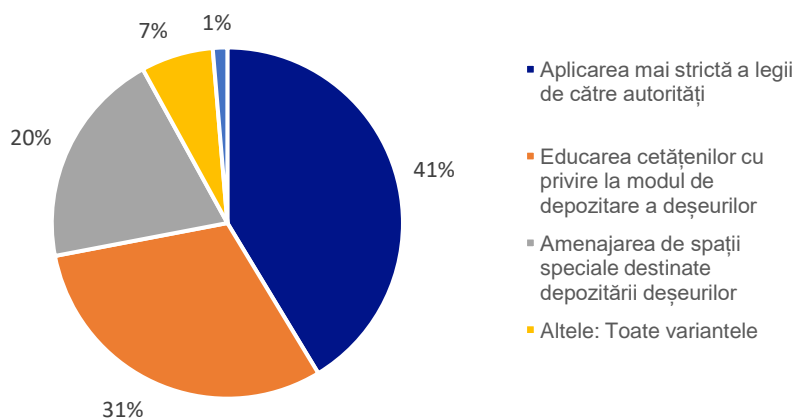

Proiect derulat de



Cu sprijinul



Potențial turistic

Marea majoritate a respondenților consideră că zona de mal a Dunării din localitatea lor ar putea fi integrată într-o rută ecoturistică (N=65; 86,7%) și că realizarea acestei rute ar aduce venituri comunității (N=65; 86,7%).

Crezi că zona de mal a Dunării din localitatea ta ar putea fi integrată într-o rută ecoturistică? (75 răspunsuri)

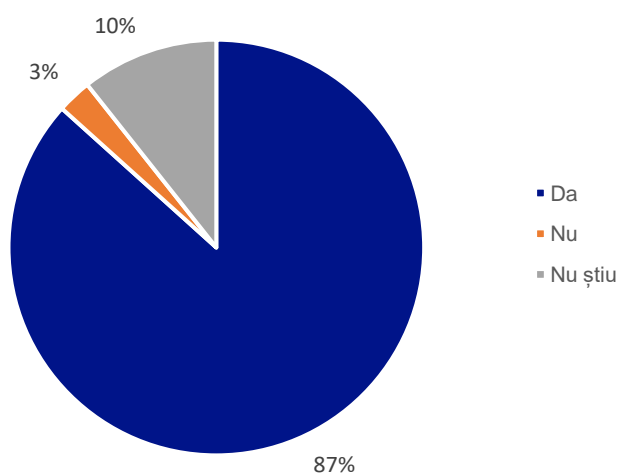

Crezi că realizarea unei rute ecoturistice ar putea aduce venituri comunității? (75 răspunsuri)

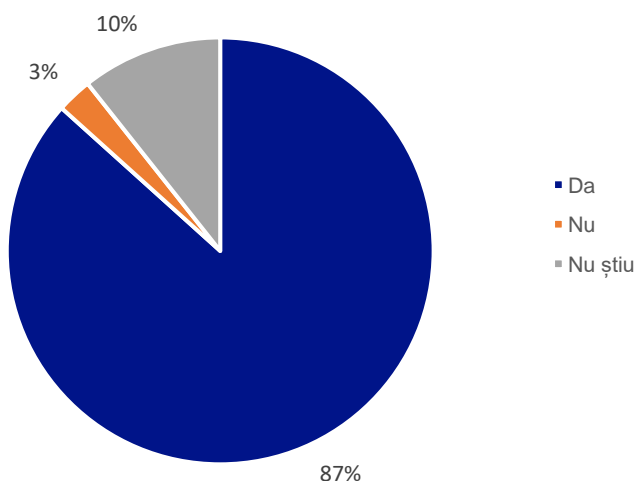

Proiect derulat de



Cu sprijinul



Activitățile care au fost evaluate ca fiind relevante și foarte relevante pentru această ruta au fost drumețiile, camping, și într-o oarecare măsură activitățile culturale. Cei mai mulți au evaluat activități precum echitația ca fiind puțin sau deloc relevante, iar pentru sporturi acvatice părerile au fost împărțite.

Cum evaluezi relevanța următoarelor activități turistice în zonă?

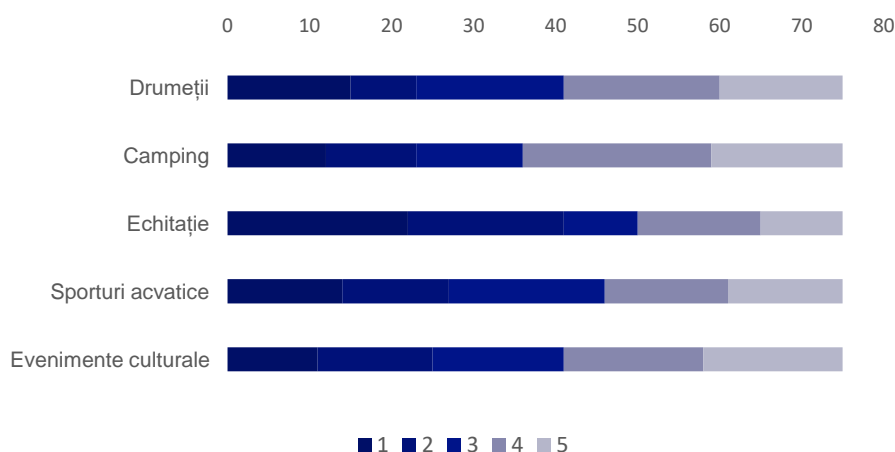

Alte activități menționate de cel puțin 2 dintre respondenți au fost:

- trasee cicloturism
- trasee gastronomice
- trasee ecumenice
- trasee ATV/off road
- spații agrement
- festivaluri de muzică
- birdspotting
- tabere școlare
- tabere de supraviețuire
- croazieră Dunăre

Deși părerile sunt destul de împărțite, există o oarecare tendință printre respondenți să evalueze localnicii ca nu fiind prea interesați să ofere locuri de cazare turiștilor, și o oarecare tendință să evalueze localnicii ca fiind interesați să prepare mâncare turiștilor.

Proiect derulat de



Cu sprijinul



Crezi că localnicii ar fi interesați să ofere locuri de cazare turiștilor?
(75 răspunsuri)

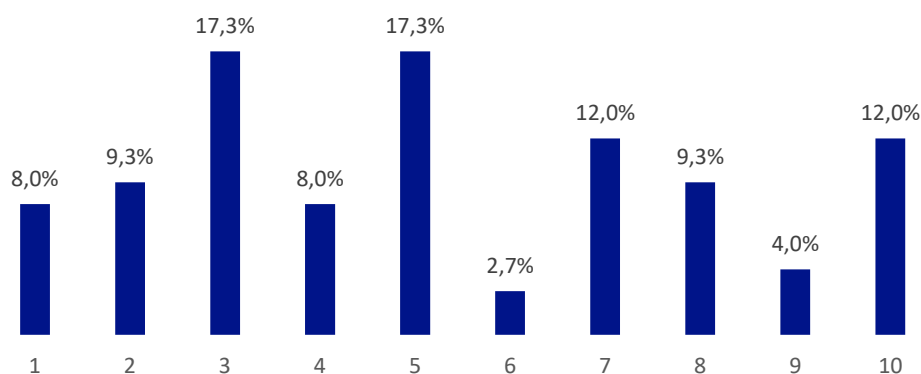

Crezi că localnicii ar fi interesați să prepare mâncare turiștilor? (75
răspunsuri)

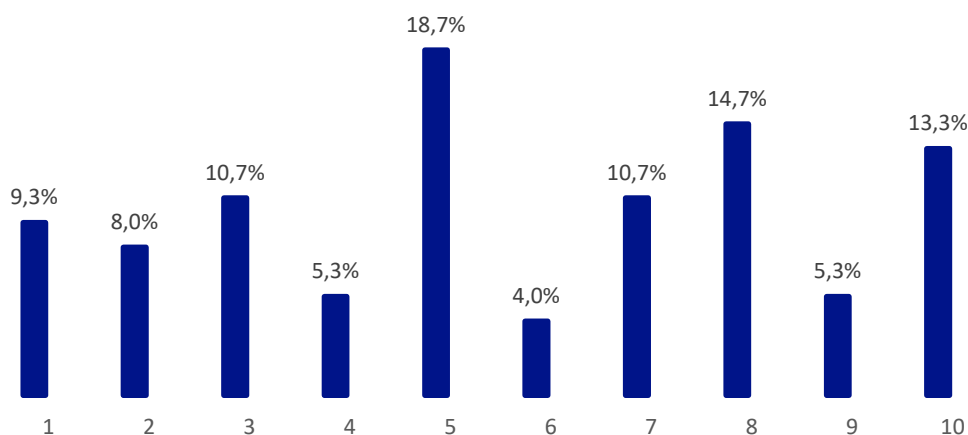

Măsuri pentru realizarea rutei

Cei mai mulți respondenți cred că localnicii nu ar avea o problemă cu interzicerea accesului vehiculelor motorizate în zona de mal a Dunării dacă realizarea rutei ecoturistice ar necesita o asemenea măsură. Însă numărul acestora nu este semnificativ mai mare decât a celor care cred ca ar fi o problemă pentru localnici. Aceași situație se poate observa și în cazul evaluării interzicerii activităților de cultivare a culturilor de câmp, pescuit sau pășunat. În schimb, în cazul monitorizării video a zonei majoritatea evaluează că nu ar fi o problemă.

Proiect derulat de



Cu sprijinul



Crezi că localnicii ar fi împotriva următoarelor măsuri pentru realizarea unei rute ecoturistice?



O parte dintre respondenți menționează faptul că este nevoie de curățarea zonei, dezvoltarea infrastructurii de acces la această zonă, dar și că autoritățile locale și județene trebuie implicate. Unul dintre respondenți observă că, pentru a avea succes, o astfel de inițiativă trebuie să se adreseze în primul rând localnicilor și că aceștia trebuie să fie implicați în elaborarea proiectului de amenajare, precum și în activitățile concrete de amenajare a rutei ecoturistice.

Cu toate astea, tendința printre respondenți e de a nu fi dispuși să se implice în activități de amenajare sau igienizare. Aceștia sunt mai degrabă dispuși să promoveze ruta și să susțină cursuri sau ateliere. În ceea ce privește organizarea de evenimente, nu există o tendință majoritară care să fie dispusă sau nu să organizeze evenimente.

Cât de dispus ai fi să te implici în următoarele activități pentru realizarea unei rute ecoturistice în localitatea ta? (75 răspunsuri)

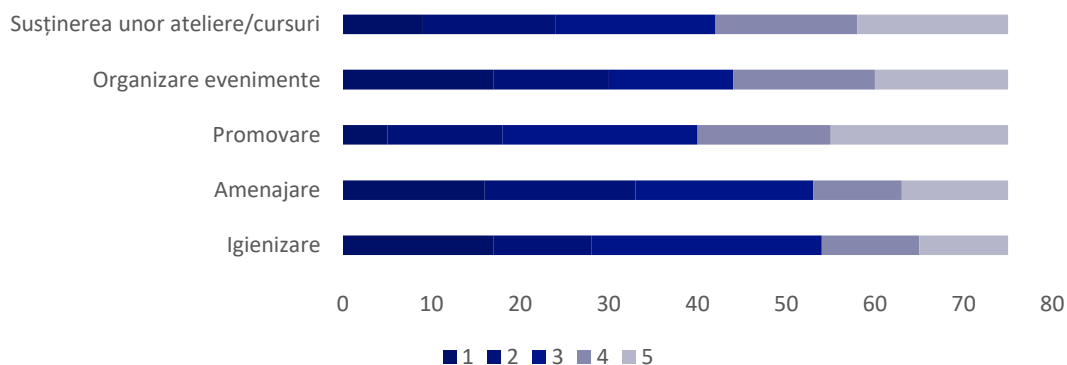

Concluzii

Rezultatele cercetării ne indică faptul că o mare parte din respondenți consideră realizabilă amenajarea unei rute ecoturistice pe malul Dunării și o posibilă sursă de venituri pentru comunitate.

Proiect derulat de



Cu sprijinul



Ei cred însă că această zonă este în prezent poluată cu deșeuri aruncate de gospodării sau aduse din amonte, iar soluția pentru această problemă ar fi aplicarea mai strictă a legilor existente, educarea cetățenilor și amenajarea unor zone dedicate depozitării deșeurilor.

Respondenții cred de asemeni că cele mai relevante activități pentru zonă ar fi drumețiile, camping-ul și evenimentele culturale. Unii dintre aceștia propun și elaborarea unor trasee cicloturistice, off-road, care pun accentul pe cultura gastronomică sau patrimoniul cultural religios. De asemeni ei indică dezvoltarea unor spații de agrement, tabere școlare, tabere de supraviețuire, puncte de birdspotting sau croaziere pe Dunăre.

Chiar dacă mare parte dintre respondenți cred că localnicii nu prea ar fi dispuși să cazeze turiști, ei cred totuși că ar fi dispuși să prepare mâncare pentru turiști. În elaborarea rutei ecoturistice ar trebui să se țină cont de acest lucru, punându-se accent pe amenajarea zonelor de campare, iar interacțiunea cu localnicii să se axeze pe cultura gastronomică specifică zonei.

Deși respondenții consideră că monitorizarea video a zonei nu ar constitui o problemă pentru localnici, părerile sunt împărțite în ceea ce privește restricția accesului vehiculelor monitorizate sau interzicerea activităților precum cultivarea culturilor de câmp, pescuitul și pășunatul. Aceste măsuri de interzicere și restricționare ar putea fi nepopulare în rândul localnicilor și ar putea duce la crearea unei opinii nefavorabile proiectului. Pentru a evita acest lucru, este necesară, așa cum nota și un respondent, implicarea activă a localnicilor, atât în fază de concepere a proiectului, cât și în cea de amenajare.

Însă, întrebările privind disponibilitatea respondenților de a se implica indică faptul că aceștia ar fi mai degrabă disponibili să promoveze ruta și să susțină cursuri/ateliere și mai puțin să participe la igienizarea și amenajarea zonei sau la organizarea de evenimente.

Proiect derulat de



Cu sprijinul

